京城日報
夕刊 一月十二日(木)
編輯兼發行人 兒島吉治 印刷人 小川三之介
發行所 京城府太平通一丁目 合資會社 京城日報社

プンタス 月美人インキ 鬼印肉本舗

汪兆銘 歸國の途へ

【ベルリン十一日發聯】チューリンゲンの療養所に於て病痾加療中の、南京政府行政委員長汪兆銘は十一日チューリンゲンを出發、マルセイユ經由歸國の途についた

不調停の決議原案は 十九國委員會へ舞戻りか

作製中の代案は好時機に提出

【ゼネヴァ十一日發聯】ドラモンド事務總長と杉村事務次長との間の決議案代案起草の努力は引續き進められてゐるが、滿洲國の獨立と、直接交渉の形式に付き未だ片付かない點があるので、修正案の提出者たる日本側代表の出揃ふのを待ち、その意見を徵しイーマンス議長が十三日ゼネヴァ到着の上更に議を錬ることゝなるべく、若し出來得れば十九ヶ國委員會の開會前に起草委員會、即ち五ヶ國委員會を開き下地を整へたい意向で、何れにしても決議原案と日本代案との對立は、調停の途を見出し得ずとの報告を附しそのまゝ十九ヶ國委員會へ戻され、作製中の代案は事務總長から參考的試案として、その後適當な機會に提出し考慮を求むることゝなる模樣である(寫眞右がド總長、左が杉村次長)

杉村次長が松岡代表と十一日會見す

【ゼネヴァ十一日發聯】杉村事務次長は十一日午後十時松岡代表を訪問、取あへずドラモンド總長との折衝經過を報告、會談一時間二十分で終つた、杉村次長は十二日のわが代表部幹部會議で重ねて、ドラモンド總長との今日までの折衝經過を報告對策を練ることゝなつてゐるが、審議の結果如何では改めて東京に請訓することゝなる模樣である

決議代案の内容

日支直接交渉を行はせ 解決商議の關與委員會を組織 十二日より起草着手

【ゼネヴァ十一日發聯】ドラモンド事務總長及び杉村事務次長の協議で十二日午前より起草に着手する事務局案は左の趣旨により作成さるゝものと觀測する

一、滿洲國獨立に付ては聯盟自身の發言權を留保すると同時に、目下進行しつゝある情勢に對し一時的判斷で斷定を下すを避け、獨立の是非に付き具體的言及を避け、單に昨年三月十一日の總會決議の精神を強調するに止むる

一、和協委員會を『日支紛爭解決商議に貢獻せしめんための委員會』といふ新名目のものとして組織せしめ、リツトン報告の精神に從ひ日支直接交渉を行はしめ、右委員會は介入の形式を取らずこれに關與す、右委員會は東洋に直接利害關係ある國の外、ベルギーの如き純粹な第三國を一、二國加へ日支を合せ七、八國とす

一、米露招請は一切の事情を考慮に入れ今次の決議案からは暫く削除すること、リツトン報告の現實に存するものを救濟し、その活用によりリツトン報告を意義あらしめること

極東における利益を促進するもの でないと說明したと

丁士源顧問が倫敦實業家と交渉

【ロンドン十一日發聯】滿洲國顧問丁士源氏は六日以來當地で實業家と交渉中であるが、その要件は滿洲國政府の飛行機購入にあるらしい、丁士源氏は右實業家と會談の際、滿洲國の意嚮は他國の[illegible]

帝國の回答 十二日羅文幹に手交

【南京十一日發聯】山海關事件に對する帝國の回答は上村南京總領事より十二日羅文幹に手交された

朝鮮軍御慰問の川岸侍從武官 十八日午後東京發

【東京電話】朝鮮軍將士御慰問且つ狀況視察の爲派遣される川岸侍從武官は、御下賜品を捧持して十八日午後一時東京驛出發、川島朝鮮軍司令官に傳達し、約一ヶ月にわたり將兵を慰問する筈である

眞崎、本庄兩將軍が三月大將に進級 滿洲事變の功績で

【東京電話】陸軍三月の定期移動に際し眞崎參謀次長、本庄中將は大將に進級することになつた模樣で、兩中將とも滿洲事變の功績によるものであると(寫眞は右が眞崎中將、左が本庄中將)

負債整理案で山口幹事長が後藤農相訪問

【東京電話】政友會の山口幹事長は十一日午後五時官邸に後藤農相を訪問し
政府は今議會に負債整理案を提出する意思ありや
と質した後、資金關係を伴はないものとすれば、前議會と同樣の狀態を繰返すだけで解決は困難だと述べたるに對し後藤農相は
各方面の意見を徵取し成案を得た上で議會に提案する
と答へた

選擧法改正案 閣議決定後に 御諮詢の手續

【東京電話】選擧法改正につき十一日の內務省首腦部會議では結論を得るに至らなかつたが、山本內相は二、三日中に最後の裁斷を下し齋藤首相其他關係閣僚と協議して閣議にはかり、決定案を得て公約に從ひ議會に提案すべく、樞府へ御諮詢の手續を執る事となつた

軍事行動は一先づ完了 現地交渉は進捗せず

山海關事件事態變らず

【奉天十一日發聯】錦州、山海關、九門口を結ぶ線に集結された支那軍は石河の線を第一線として、盛んに防禦陣地を構築してゐるが、支那軍は積極的に攻勢に出づる意志なく、又我軍も既に聲明した如く敵の挑戰さへなければ進んで關內に入る意志なき爲め軍事行動は一先づ完了したものと見らる、殘るは現地の交渉が問題であつて、これも事件直後に落合少佐と何柱國との間に既に話が進められてゐるが、當の何柱國は山海關の敗退で對內的に人氣をおとし、張學良からは現地交渉を命令され、一方日本軍には反抗する力なく可なり苦しい立場にあり、目下その行方さへ判明せず、何柱國が果して責任をもつて現地交渉を行ふ權限ありや否や、疑問とされてゐる狀態で、現地交渉には相當時日を要するものと思はれる

國府總動員で對日考究 果して如何なる策に

孫科依然として武力抗爭を說き、學生團も又強硬

【上海十一日發聯】南京政府要人は今や悉く南京に集まり、外交委員會を中心に日夜對日策審議に沒頭してゐるが、十一日午前の中央政治會議も主として對日策を審議したものと見られ、その結果劉外交次長の北上を見るに至つた、一方ドイツにあつた汪兆銘も急遽歸國に決し、國民政府は今や對日策に總動員の有樣である、又顧維鈞の如く既に蔣介石の意を體し、上村南京總領事に對し帝國政府の眞意を探つた事實あり、その際何等かの重要意思表示をなしたものと解されるが、孫科を中心とする武力抗爭論、學良の援助懇請、一般民衆殊に與論の歸趨を決するといはれる學生團の強硬主張に直面し、國民政府が果して如何なる對日政策に出るか、今や日支兩國間の關係は一大轉機に當面するに至つた

國府が戴天仇により日本の眞意を確む 上村總領事代理が重大請訓

【上海十一日發聯】南京總領事代理上村伸一氏は十一日午前突如上海に來り、山海關事件に關し有吉公使らと重要協議を遂げたが、右は考試院長戴天仇は蔣介石の意を體して、上村總領事代理を訪問、南京政府の山海關事件に關する態度、および學良一派と中央との微妙な關係について事情を開陳し北支時局發展の如何に關しては南京政府も強硬な態度に出づるの外ないと、重大なる意見を述べ日本側の眞意を確めたと見られ、上村總領事代理は右會見內容を齎して上海に來たものである

神尾學務課長の滿洲國入り内定 宇佐美長官の入滿に從ひ

宇佐美長官は滿洲國顧問として入滿すべく擬へられ、近く職を退きて正式決定を見るものゝ如くであるが、宇佐美氏の入滿決定と同時に本府學務課長神尾弌春氏は、宇佐美氏に從つて入滿することに內定してゐる、また後任課長の後任は見角の說あるもまだ全然內定もしてをらず、神尾氏の異動決定の上でこれと睨み合せて決斷されることになつてゐる

松岡代表語る 起草委員會の冷靜な考慮を求む 決議案問題に絕望はせぬ

【ゼネヴァ十一日發聯】松岡代表は十一日ホテル・メトロポールで左の如く語つた
日支問題の現在の狀態については目下代表部と連絡を持してはゐたが、何しろ歸つたばかりで離れるとは言へない、しかし決議案理由問題については幾多の曲折があるとおもふが自分は絕望はしてゐない、日本は實際と理論の兩方面に即して正論を吐いてゐるもので、聯盟の立場と相容れぬものではない、起草委員會側がこの點を冷靜に考へてくれるなら、双方滿足し得る結果に到達し得るとおもふ、自分はともかく最善を盡す決心であるが、今のところ輕率に豫斷は出來ない

半島の癩豫防陣輝く

見事に豫定を破突し總額四十六萬圓 豫防協會への寄附益々殺到 第一期施設に大變更

朝鮮癩豫防協會の寄附金募集は十一月末協會設立と同時に開始、各道當局と協力して全鮮的に非常な努力を傾注して來たが、內鮮官民のこの擧に對する關心は、忽ちその寄附成績の上に現れ、一萬圓の大口寄附を筆頭に極めて下層の小額寄附等、感激に直つて驚異的成績を擧げ十二月末に於てその總額は豫定額を超すこと十七萬餘圓、總額四十六萬四千圓に及び益々申込みある狀態であり、この豫想外の成績により最初の收容計畫二千人を更に增大すべく、第一期施設計畫に變改を加へることとなり、西龜衛生課長今回の內地視察の結果その具體化を見るはずである、道別一般寄附成績左の通り

民間の共鳴を深謝 募集に一層の努力 池田警務局長語る

朝鮮癩豫防協會の寄附募集に就て池田警務局長は十二日左の如く語つた
朝鮮癩豫防協會の寄附募集に就きましては如何に緊急を要する事業とは云ひながら時節柄果して豫定額が集まるか否か非常に憂慮してゐたのでありますが、民間各方面の非常なる御同情により豫想以上の好成績を擧げつゝありますのは洵に感謝に耐へない次第であります、昨年末迄の申込額は左表の如く四十六萬四千圓に上り已に豫定額より十七萬四千圓を超過してゐる狀況であります、併し第一期事業に於ては現在各地の浮浪患者二千人のみを收容する計畫でありましたが、其の以外に猶三千五百餘名の患者がありますから更に寄附が集まりますれば、この超過額を以て之等の患者をなるべく多く收容する方法を講じたいと考へて、一層募集に努力してゐる次第であります

各道別寄附額

十二月一日より同卅一日迄

道別	申込額累計
京畿道	[illegible]
忠淸北道	[illegible]
忠淸南道	[illegible]
全羅北道	[illegible]
全羅南道	[illegible]
慶尙北道	[illegible]
慶尙南道	[illegible] (十二月二十日迄の分)
黃海道	[illegible]
平安南道	[illegible] (十二月二十日迄の分)
平安北道	[illegible]
江原道	[illegible]
咸鏡南道	[illegible] (十二月二十日迄の分)
咸鏡北道	[illegible] (十二月二十日迄の分)
本府直接扱	[illegible]
計	[illegible]

(單位は錢)

折衷の癩療養へ 病院式と農村式 西龜衛生課長上東

西龜本府衛生課長は十二日午前十時京城驛發東上、十六、七兩日內務省に開かれる全國癩療養所長會議に出席、更に當面の諸問題に關して打合をなしたる後、東京村山の癩療養所をはじめ大阪、熊本等の各療養所を視察、月末か來月初旬歸任するが、內務省が全國に新設せんとする癩療養所は患者を以て一部落を作り耕作のみならず、勞働に耐へる者は農事に當らせ、癩患者の理想鄕を出現せしめんとするもので朝鮮の計畫に近い點が多いので充分研究を遂げ、之を參考として朝鮮では病院式と農村式折衷の療養施設をなすものと見られる

林滿鐵總裁談

【東京電話】林滿鐵總裁は增資問題その他の要務打合せの爲、十一日午後九時二十分東京驛着、鶴ヶ谷の自邸に入つたが、車中往訪の記者に對し左の如く語つた

滿鐵增資問題 については一切政府に一任してゐるが滿鐵としては可及的速に行ひたい、總額も出來るなら十億圓それが不可能なら現在資本の倍額八億八千萬圓にしたい、今期議會には增資案が上程出來るものと期待してゐる、また增資を斷行する際八分の配當を政府に保證して貰ふ積りだ

增配問題 今年度の鐵道收益及び貯炭收入は非常に好調、南滿洲電氣、大連瓦斯等も業績がよい、また明年度は現在の情勢からして八分は大丈夫と考へてゐる

製鋼所問題 昭和製鋼所問題は現在の鞍山製鋼所を確立する方法をとり、銑鋼一貫作業を行ふことゝなつてゐる

硫安問題 硫安事業會社に對しては內地の出資希望者が非常に多く、近く創立事務所を設け株式を公募する豫定である

各道土地改良技術官打合會 廿三、四日開催

昭和八年度土地改良新規事業選定及その他土地改良事業の事項を協議のため、各道土地改良技術官打合會を一月二十三、四の兩日本府第二會議室に於て開催することに決定、各道に對する會議開催の通知は與上市の政務總監、農林局長の決裁をうけたのも此趣旨の通達のため數日間遅れる模樣

帝國政府愈よ最後の肚を決む

松岡代表の請訓に

【東京電話】聯盟わが代表部から外務省へ頻々到着しつゝある情報によれば、ドラモンド事務總長およびイーマンス十九國委員會議長は最近依然強硬態度を示し、昨年末までの日本對聯盟の折衝においては和協委員會參加問題中の米露招請取消しを大體諒解で承認する空氣であつたものが、その後聯盟首腦部は右妥協案では支那側が承諾せざるべきを理由として却つて日本側の讓步を求め來つてゐる、右のごとき對聯盟情勢裡において帝國政府としても最早脫退を賭しても既定方針を遂行に邁進せざるを得ず、既に軍部側と協議中であつたが、最近松岡代表も旅行先のミラノから特に本省に請訓して帝國政府最後の決意を促して來たので、こゝにいよく政府は最後の肚をきめ十六日聯盟再開後は正々堂々既定方針を堅持して進むことゝなつた

愈よ凱歌は鮮米へ

小委員會案は特別委員會を無事通過し總會は問題なし 今議會へ提出は明瞭

十一、二兩日開催の豫定であつた米穀統制特別委員會は十一日委員會にて、鮮米小委員會案で決定し、同特別委員會案を無修正で承認決定した、これで該委員會を終了し十四日總會を開催、通常議會への提案として最後の決定をなす筈で、問題があつた、一抹の不安を抱いてゐた總督府でもその成行きに非常な關心を拂つてゐたが、アッケないほど簡單に濟み・殘る總會は最早形式的のものに過ぎざる爲め、政府案として議會に提出を見ること明瞭となり、鮮米の立場は之によつて頗る有利に展開したわけで總督府當局は愁眉を開き頗る朗らかである

滿洲大博覽會に 京畿道が率先出陣

七月廿三日より大連市主催で

滿洲國建國を祝賀し、日滿貿易の促進、產業の發展を企圖せる滿洲大博覽會は來る七月廿三日より向ふ四十日間大連市において開催されることになり、過般大連市長小川順之助氏が入城本府に出頭、出品方を勸誘したが、各道に於ても大々的に出品する模樣にて京畿道にては道產業課長李[illegible]、同課主任太田昌彦氏が囑託せられ專らこれに當ることになつた

あすの天氣(13)

黃海方面の高氣壓は南東方に擴がつてゐる。朝鮮南方面は氣壓が低い南部は曇つて所々に降雪あるも其他は天氣が良く北風が吹き氣溫は昨朝より十三度內外下つた明日は天氣良く寒さは嚴しく

豫報 西の風晴
十二日正午 零下 三・四
十一日午後 零下 一〇・六

金地金 潰金 高價買入
德
株式會社 京城德力 京城府明治町
電話本局 五七二・三九三九・二〇八八

カメラの御用命は 專門店の島田へ

寫眞器は 幾千萬金を投じても絕對に購ふことの出來ぬ記錄を作る
拾貳月三十一日迄景品付大賣出し (日曜營業)
京城府明治町貳 島田誠昌堂
電話本局一九一一 振替口座三〇八

眼科專門 金井眼科醫院
京城府若草町(電車通り) 電本一五五六
入院隨意 日曜、祭日 診察午前中

治病の重大化とオキシヘーラーの權威に就て各位に告ぐ

適應症
動脈硬化 [illegible]

(一)患者は同村大村[illegible]の長女にして[illegible]
(二)患者は山梨郡八幡村[illegible]
(三)[illegible]
(四)[illegible]
(五)患者は同村石川某存性中央部に疼痛を感じ[illegible]

右の如くオキシヘーラーは急性病に對しては卓効著しく、慢性病のものに對しても熱心之を使用すれば漸次快癒せしむることは殆んど疑ふの餘地なきものと信ず
(私は四十六歲までは武士の末端にあつた武士に二言はない)
治病實驗例は圖書數します
オキシヘーラー發賣部(本舖東京) 平壤府 吉岡定男

昨今世上の如何なるものを問はず、其效驗あるものは必ず贋物の出るは當然の事なり[illegible]
其他自身の實驗に依り之が效果を[illegible]
山梨縣東山梨郡八幡村醫師 川崎順治氏

オキシヘーラーは如何なる疾病に用ひても痛くもかゆくもなく無事で大氣中より酸素の吸收を增加せしめ生活力を旺盛にして病源を治す器械で何の補充もせずに永久使用の出來るものであります
此の發明者こそ萬物の靈長たる資格があります
何故病氣が治るか
オキシヘーラーは血の巡りを良くするから何病でも治ります[illegible]
急病には卽効あり慢性病には漸進的に內科外科眼科の疾病を治して參ります
其治病上威力の一端を左に
一、心臟病に對しては特に奇効があります
一、ジフテリアに對しては一刻の猶豫なく[illegible]
一、肺炎は[illegible]
一、神經痛リウマチス[illegible]
一、[illegible]
病氣を治す精神ある人々は御熟讀下さい

電氣でありませんから御記憶を願ひます
萬國專賣特許 英、米、佛、西班牙、中華
オキシヘーラー (商標登錄)
發明者は世界の王たる日本人 東京牛込 前島晟太郎士

價 懷中用 金貳拾五圓 [illegible]

寒い街頭……太平通りで

少年航空兵

陸軍が大英斷 空の少年を採用

四月から新らしく募集する

飛行將校への登龍門

【東京電話】烏龍の翼と謳はれ、滿洲上海事變に大空を飛翔、暴戾なる支那軍匪賊輩を戰慄せしめた我空軍に對しては、陸軍でもその重大性に鑑み、その改善の第一着手として少年航空兵採用制度を決定、十二日發表するが、少年航空兵は操縱生徒七十名（滿十七歲以上十九歲まで）機關生徒百名（滿十五歲以上十七歲まで）を四月陸軍の召集で共に高小學卒程度の學力を要し、九月頃試驗を行ひ十二月頃教育開始の見込である、なほ操縱科二年機關科三年の課程を終へれば各飛行聯隊に配屬伍長勤務上等兵となり、順調に昇進すれば二十四、五歲で少尉候補生として士官學校に入學卒業少尉に任官、陸大にも自由に入れる譯で、外に特別加俸もあり空に憧れる少年の登龍門と見られ空界にとつても一大光彩を放つものと期待さる

尹相弼大尉「打合せに入城」

滿洲の近狀を語る

關東軍との連絡將校として滿洲で活躍してゐる朝鮮騎兵隊附尹相弼大尉は十二日午前九時四十分南山着列車で入城、直に軍司令部に川島軍司令官を訪問、十二日關東軍司令部下に誕生した「朝鮮班」の活動狀態をはじめ朝鮮軍司令部と打合せをなし四日間滯在の上十五日發再び渡滿するが、朝鮮班を中心に朝鮮人問題、匪賊狀況等に就き記者に對し左の如く語つた

朝鮮班は滿東軍の顧問に佐が班長となり私が補佐役となつてやつと十二月廿二日その緒に就いたばかりでいまこゝでその責務をお話する程のこともありません、仕事は朝鮮同胞の保護救濟を初め移民、金融等凡ゆる方面に亘つてゐる、朝鮮班の仕事はこれからでわれわれは大いに期待をもつて働いてゐる次第です單に二萬や三萬の避難民がどうのかうのといふ如きは眞に朝鮮同胞の問題を解決するものではありません、滿洲における八十萬同胞の問題より更に大きく朝鮮民族の死活問題に決するその土台の一端として朝鮮班の活動が今後期待されるのであるからそのつもりで大きな眼を以つて見てゐてほしいものです

◇

滿洲の治安維持は着々として匪賊掃し、九月にかけて廿一萬ゐた匪賊が今日ではその半數にも充たず、現在八萬六千と云はれてゐる、この夏までには全く平穩に歸すと思はれる、匪賊をはじめ兵匪等は一がいに排日、排滿の思想をもつてゐるのではないその內情をしらべて見ると殆どはたゞわけわからずに騷動に乘つてゐるだけです、匪賊は盛んだ、しかしつかまへた滿洲人から滿洲國家の理想を聞かされて監禁の滿洲人とともに歸順を申込んで來るといふ事實が數々あります

◇

現在朝鮮同胞避難民は二萬五千名餘りあるがそのうち半數は救濟をうけ、殘り半數は職をもつて避難して來たのでそれぞれ都會で商業をなすやら保護救濟をしてゐます

◇

最後に私の希望として滿洲は單に日本內地の生命線であるのみならず眞に朝鮮民族の生命線で滿洲の發育如何は朝鮮民族の死活問題にかかつてゐる、この見地から滿洲を見、滿洲の朝鮮同胞を批判すべき位置に二萬三萬の避難民がどうなつたかといふ如きは小さな問題です、實際滿洲國は今やつと基礎を築き壁をぬりたてたばかりの新築の家で、まだ人が住むには無理ですそれをやれ避難民を臥せろ、殴民を敎へと云つたところでさう手取り早く出來ない、大きな革命に起きたのであるからこの革命の前には一の犠牲がなければならない、さういふ見地から今しばらく朝鮮問題の推移を見てゐてほしいものです

△△△△△

デブ公返咲き

【ハリウッド十一日發電】喜劇王チャプリン君の相手役一名デブ公が十年振り咲きし大人氣を博してゐる

急！寒氣の襲來

滿洲からの烈風で 忽ち零下十八度一

暖氣に馴れた所へ この猛烈な寒さ

中江鎭は零下四十二度

★……★三寒四溫の冬の習を破つて無茶苦茶に襲ひかかつた天候が北から送られる季節風に乘つてきのふからダンと引きしまつたと思ひきや、果然寒氣は下つて遂に京城では最低溫度零下十八度一分の今冬最低の記錄をつくつたが、殊に國境內地では嚴烈たる寒波に襲はれ中江鎭では零下實に四十二度六分といふ新記錄を示し、北部一帶は凍てつく月世界の『綺き有樣』となつた★……★しかしこの寒氣は北支那內陸の高氣壓が南下しつゝあるから季節風が襲へるとともに緩み、まづ明日の三寒日和になると觀測所ではみてゐる

【仁川電話】なほこの寒さにつき昨夜から襲來した寒波は北支那の低氣壓な寒氣團が南東方に移動したため猛烈な季節風が吹き生じて全半島に猛烈な寒氣をもたらしたものだ、昨仁川地方は例年に比べて記錄的には大したものでなかつたが、久しく暖さに馴れてゐたため相當にこたへるものがあつた、今朝中江鎭では零下四十度六分の全く殺人的寒氣に襲はれて滿洲の新記錄をつくつた今後風が弱らぐと同時にだんだん寒さも和むが內地方面もまだ非常な寒さに入ることであらう

京城驛展望

赤字は埋めたが— 好景氣は望めない

インフレ景氣にあけた一九三三年の大京城の表玄關、京城驛を繫ぐ京城驛の展望けどうか

◇

赤字を埋めつくして黑字を持て餘すなどとけきだ飛んでもないとた一日から十日迄の乘降客に就て見ると、乘客が三萬四千三百十九人前年が三萬二百五十九人で三千九百六十の增加、ザット四千人一日平均四百人だけ京城を外に繰り出したといふわけ、さて降客はどうか乘車數より二千百六十七人少く三萬二千百五十二人で、前年に比べて三百九十三人の增加に過ぎない、この乘車賃金が、七萬二千五百二十二圓で前年より四千七百五十七圓を增してゐる。この數字によると一人平均二圓强の賃金だけ汽車の旅をしたといふわけである從つて乘降客差引き一日から十日迄毎日三千三百十五人づゝ京城府內へ吐き出されたわけだが、果してこれがどう景氣に響いたかは別問題だ

◇

以上の數字から景氣をどう觀測するかと差しづめ驛長の荒井さんの感想をたゝいて見ると

兎も角年々二等の乘客が三等に轉落してゆく傾向が著しいこの原因としては最近の不況が擴した個人の經濟觀念の動向に外ならない

だから三等から二等へと上級車への乘り換へが眼に見えてゆかねば景氣は上向きの打診は出來ません

◇

結局、驛もインフレとはこの所併行するまゝに一致を見出されぬのである

豪勇の山下中尉 部下を激勵す

戰死當時の詳報來る

將校斥候として出動中二百の敵と衝突し、不幸敵彈を受けて戰死した間島派遣隊山下宋一中尉の當時の勇敢な奮戰狀況を軍部は左の如く發表した

◇

山下中尉は熱子溝匪賊討伐隊に屬し八日早朝二道子溝を出發斥候として二道子溝附近の池田騎兵隊との連絡を命ぜられ、トラックにて急進してその任務を達し更に同地北方四キロの高地に登り敵狀を偵察中、午前十一時頃敵約二百の敵左右の高地に現れ猛烈に射擊を開始した、山下中尉は部下を指揮して交戰中不幸敵彈は中尉の咽喉を貫き流血迸るしきも、豪膽の中尉はこの致命的の重傷にも聊かも屈する色なく、部下を激勵射擊を續けて居る中、間もなく中隊の主力來り戰鬪に加入し敵を北方に擊退した、山下中尉は收容後も意識明瞭にして一言だに私事に及ばず、唯戰鬪の士氣を叫ぶのみであつたが、九日に至り病勢いよいよ昂まり十日午前五時遂に死亡した

奇しき緣

故山下中尉の便り

府內舞鶴町小山氏に來る

さる八月夜二名滿方面に將校斥候として敵情偵察に赴き不幸匪賊に包圍され壯烈な戰死をとげた間島派遣隊山下宇一中尉について興味ある因緣話がある——京城舞鶴町遊城銀行員小山繁二氏はさる十一月皇軍へ慰問袋を送つたところ偶然それが山下中尉の手に入り、同中尉のお禮狀が緣となつて未だ見も知らぬ二人の文通がはじまり、それから最近まで『匪賊の二、三匹け斬殺して』など書いた元氣な手紙が來てゐたが、十二月當の山下中尉が名譽の戰死を遂げた本紙の報導を見て小山氏は驚いて本社へ來訪、故中尉の原隊駐屯地をね早速電問法を問合せ、左の詩を示して『こんなことを書いてゐたのに死ぬなんて人間の運はわかりませんね』と暗然としてゐた

夜の警戒

朝が來た
昨夜もとうく來なかつた
鐵砲よして引上りや
眞赤な暖爐が待つてゐる

巡邏して夜出るお月さん
だんく瘦せて來たる
開運や勝利の神の
お伴して行くよ鋼の
山の中まで

なほ『開運や』は小山氏が日延上人戰勝開運のお守りを送つたお禮に贈つたものである

枕探しの被害者調べ

去る七日府內和泉町和泉屋旅館で西大門署員が逮捕した旅館荒しの不敵な枕探し任俊山(三〇)取調べの進むに伴れて驚くべき多數の被害件數を自白既に二千餘圓に上り西大門署では各被害者を呼び出して品物に就いて引き合せ、その所置を講じてゐるが、中に舊臘廿六日の府內黃金町一丁目日本生命ビル前において犯人が窃取したといふ自轉車一臺と水晶印材、護身具、カフスボタン等約三百圓の被害者が不明なので西大門署では府內各署に被害者問合せ中

郵貯引續き激減

資金運用は最高二千萬圓、支拂難の惧で

手持公債を日銀に賣却

【東京電話】昨秋來激減の郵貯は本年に入つても十日間に既に一千萬圓減少、郵貯利下以來の減少額は二億圓に達し大藏預金部では十七、八日運用委員會を開き災害復舊資金、朝鮮不動產資金等の融通を決定の筈であるが、郵貯激減で資金計畫に頓挫を來し資金運用は最高二千萬圓以內に止める方針である、しかし目下の情勢が繼續すれば既定計畫實行も不可能となり、郵貯支拂ひに窮する惧れあるので、手持ち公債を日銀に賣却して資金を捻出することに內定した

仁寺洞で金簪の賊

本町署員に捕はる

去る十日府內仁寺洞の路上で歩行中の婦人を背後から突き、純金七匁位の簪を引き拔き逃走した年齡卅歲前後の朝鮮人男の行く方について、所轄鍾路署では歲末にいつた昨今だけに刑事隊を督勵する一方、府內各署に手配して犯人搜査中の處、偶々本町署谷口、安の兩刑事が十二日未明、南山町附近を巡回中、擧動不審の一朝鮮人あるも

大邱の米泥棒

【大邱】十日大邱署に檢擧された府內南山町窃盜前科二犯徐內熙（三四）は土塀を乘り越えて忍込み西門の窃盜で三月府內西千代田町四九田吉汝方から白米二斗五升を窃取した外二十餘件を自白した

園部○隊 東寧を占領

【ハルビン發電】園部○隊は十日午後四時東寧を占領、王德林は手兵四百名を率ゐ午後三時南方に退却、飯塚○隊は興隆鎭を出發、午後三時四十分七里河鎭北端に陣地を構ける敵三百名を擊退し東寧に入る、丁超は部下二千を率ゐ虎林方面に退却、同孔の馮永才は部下二千を率ゐ歸順を申出で、ウスリ河左岸鐵河當局も歸順を申出で吉林省東北一帶は之により肅淸された

池田○○部隊 三勇士の戰死

【間島發電】池田○○部隊は十一日老母猪河北及蛟泥河の附近にある六十名の敵と衝突し激戰ののちこれを北方に擊退したが、この戰鬪で眞鍋軍曹、田澤東一等兵は勇敢に突擊奮戰中、二人とも敵部に盲貫銃創をうけ名譽の戰死を遂げた

羅子溝入城

【間島發電】羅子溝討伐隊は十一日早朝折から降りしきる猛烈な吹雪と零下三十六度の酷寒を衝いて羅子溝に入城した、直に附近一帶の匪賊を掃蕩、同地の治安維持に任じてゐる

京城—大阪 內鮮電話開通式

待望の內鮮直通電話開通式は一般通話開始の十四日午前十時より遞信局會議室において開催さるることとなり、目下內地側の大阪遞信局と打合せ中であるが、定刻來賓一同に對し詳細說明の上十時半大阪、木村大阪遞信局長の通話開始を祝辭交換にトップをきつて更に大阪、京城兩市の有力者がこもごも通話を持すこととなつてゐるが、大阪側からは第四師團長や大阪、大每兩社代表も參加の筈

永安電話開通

咸鏡北道永安は朝鮮窒素肥料株式會社の經營に依る石炭液化工場の設置以來急激に發展した新興地だが昭和七年十二月請願に依り郵便所を設置し、益々發展の趨勢にあるので、遞信局では同地郵便所に於て市內電話の交換業務を開始することとし之が工事竣功と共に一月十六日から交換事務を開始することと爲つた

仁川の防空演習

二萬圓の經費難で 結局お流れの形勢

【仁川】總督仁川分會では將來の時局に鑑み近く防空演習を計畫し軍部とも一應の折衝を遂げ一般も有意義な該演習の實施方を要望してゐるが肝腎な二萬圓の經費の捻出が見込み立たず折角の計畫もお流れになるらしい

を誰何するや、失陷に逃走したので、これを追跡、傍城附近において大格鬪の末遂に引捕へた、犯人は前科九犯金某斗（三五）といひ、前記の犯行を自白した外餘罪尚ある見込み

重砲隊耐寒行軍

【馬山】重砲兵大隊では眞木大隊長以下約六十名は十一日から十四日まで進永、洛陽峠附近に耐寒行軍を行ひ士氣を振作する

馬山重砲隊

新兵の入營

【馬山】本年度馬山重砲兵大隊に入隊すべき初年兵は大阪、和歌山、神戶各聯隊區より徵集の壯丁約百六十名で來る十九日午後五時〇分馬山驛着に到着する豫定で大隊から河合大尉服部准尉井手曹長松原計手長隊看護長の五名十一日夕頃のため廣島に出張

煙草賣れ出す

赤字を埋めて

專賣局の煙草の賣上げは昨年一月以降赤字續きに惱まされてゐたが九月頃に入り賣行激增して赤字も殆んど解消の狀態となり、十一月には一昨年同期に比し二分四厘の賣上增、十二月には四分の賣上增を見てゐる、更に一月には賣上高の激增を見るものと豫想されるがこれもインフレ景氣の現れであらう

酒の懇談會

馬山で開く

【馬山】酒の總新春の朗らかな銘酒の見越初荷の赤鉢卷も威勢よく繰出されて行く馬山酒は本年は豫想以上の賣行を示したが、酒の販りも少くなつて來たのと同時に本年は一大躍進すべく府當局及び馬山酒造組合とで聯合懇談會を十一日から五日迄開催、造酒の增產ならびに販路擴張に關する打合せをなすと同時に酒母を持ち寄り品評會をも開催

看板が出た……診療所

漁船四十隻 日本海で遭難

乘組の二千餘名危險

【舞鶴電話】十一日午前十一時半舞鶴海洋觀測所の發表によれば同日午前七時頃京都府丹後經ケ岬沖合から越前方面に出漁した漁船四十隻二千百二十餘名が丹後沖に向け出帆したが、同日午後の突風に遭ひ北へ北へと流され危險に瀕してゐるので、直に舞鶴要港部では驅逐艦二、三隻を救助のため現場に急行せしめた

明るい ナショナルランプ

萬黑燒製造所元祖 京城太平通一ノ一三 電話光化門一五六八 小松商會

肥料購買 入札一月廿三日午前十一時
硫安 四〇〇、〇〇〇瓩
石灰窒素 二八〇、〇〇〇瓩
過燐酸石灰 三六〇、〇〇〇瓩
石灰石粉 四二〇、〇〇〇瓩
詳細ハ一月十三日ノ官報又ハ當部ニアリ
東京都 軍馬補充部本部

株式名義書換停止公告
當會社第拾五回定時株主總會終了ノ日迄株式名義書換ヲ停止ス
昭和八年一月
東洋拓殖株式會社

醫學博士 二宮亮吉
產科 婦人科
二宮病院
京城明治町四一 電本一二〇一

開店御披露
皆樣の滿洲旅館が生れました。浴場、洗面所、煖房等の諸設備には最も萬全を期し親切叮嚀をモットーとして館員一同ベストを盡して御各位樣の御期待にそふ樣致しますれば、御來安の節は是非御來館の程を伏して御願申上げます。
安東驛五番通五丁目（中央公園前）
日進洋行
滿洲旅館部 電話一〇〇四番

御各位樣

懸賞尋ね人

本籍 德島縣名東郡新居村大字高崎九六四戶主正行二女
當時 京城府臥町四番地貸座敷 美人樓方抱娼妓
福榮事 佐々木コマチ 當二十三年
人相 中背通、痩形にして面稍長色白鼻筋通細眉濃き美人なり
特長 眉と小鼻との間に小さき黑子あり
着衣 小豆色ゼンマイ模樣羽織、黑襟茶色錦入金紗縞銘仙に筋縞稍入袷を着す
右は十一日午前二時頃無斷美人樓を逃走し所在不明ニ付キ若シ發見届け出された方（何誰にても好し）へ同人を引取次第謝禮として金五拾圓を贈呈す、追而本人は其の親族なりと稱する二十七八歲位の男、身長普通、丸顏、中肉、洋服薄茶色オーバを着した氏名不詳の者又は四十七八歲位の身丈長く大男、丸顏にアバタある者が附き居る筈
京城美人樓主 小林彌平

外務職員採用
一、年齡三十歲以上にして要諦者に限る
一、相當教養ある努力家を求む（諸般保險事務に經驗ある者は特に優遇す）
希望の方は履歷書持參の上面談
京城黃金町二丁目
明治生命保險株式會社京城支店

創立明治參拾貳年
倉庫業兼營
京城府南大門通貳丁目百拾壹番地
株式會社 朝鮮商業銀行
頭取 朴榮喆
專務取締役 堀正一
支店 京城南大門、同鍾路、同東大門、同本町二丁目、同本町四丁目、光熙門、…
出張所 …

よきこゑの出る藥
音聲家必携の藥
美音錠

主效 音聲を淸爽にし、聲のかすれ、喉の痛み等に大效あり
全國藥店にあり
定價 貳拾錢 五十錢 一圓
本舖 東京日本橋區米澤町二ノ一 吉田萬珠堂
私共が永年愛用致して居ります美音錠は咽喉を潤し声音の疲勞を癒すばかりでなく音声を美化するに誠に有効であると信じます
杉永和風

●頭痛に ノーシン●

寄席本位の春駒料理
會席御料理七品付金一圓也
東京壽司一人前廿五錢
京城府苑南洞（黃橋電車停留所前）
春駒 電話光化門二〇〇四番

はり半のふぐ料理
本年よりふぐ料理を始めました何卒倍舊お引立の程偏に御願申上ます
南山園下の景勝の地を占め閑静な街樣のはり半は新年宴會、小宴會に勉强致すべく新らしく設備致しました何卒御用命を願ひます
南山町二丁目四三（安田銀行前宅筋）
はり半 電話本局三九二一番

京城本町四丁目百五十五番地（電話本局三三七四番）
內科 胃腸病 腦神經科
北島醫院

特價
三間 五圓
二間半 四圓
五間 五圓
二間 二圓
小鳥捕用
カスミ網
京城明治町二丁目
漁具 卸商 秋岡商會
電話本局四三九〇番 振替京城一二五九六番

母孝（八二）拾貳日午後七時死去候ニ付明拾參日午後一時ヨリ同四時迄ノ間自宅ニ於テ告別式施行仕候此段謹告候也
昭和八年一月十三日
京城府黃金町二丁目高井醫院
嗣子 高井貞治
友人總代

魂を磨いて

生活の根本を改善しませう 斯くてこそ誇れる日本女性

松平俊子夫人は語る

私は立正婦人會や日本婦人會外婦人協會に關係して婦人を如何にして完全に育て上げようかの社會運動を繼續して參りましたが今迄得ました經驗は矢張り婦人は母性愛の極致であります。宗教的の選擇を以つて婦人に與へられました當然の義務を行はねばならぬ事に想到いたしました。從つて口許りで行けないのは嫌ひでして、婦人は女性の領域にのみは、不言實行でありたいと存じます

私は今度東京西銀座六丁目に日本婦人經濟協會を設立いたしました。これは婦人は國際的に目覺めてゆかなければならない一方に、又經濟的方面に素養を積んで貰ひたい念願から、人生の基調生活の根本をしつかりして頂くために經濟知識の普及と徹底とに努力する爲めに作りました機關で御座います

さうして此の會のモットーといたしますのは『國家は全部國民』と申しますので、此の協會をどの位に家庭經濟上にやりくりし、それが國家經濟にどこまで響くかを檢討してゆくので御座いまして、つまり婦人の實際經濟に當るので御座います

經濟知識なんて申しましても經濟學的のものではないので御座いまして、卑近な經濟學說の運用如何がほんとうの經濟知識なんですから深く考へ込む樣なものでは御座いません

習ふよりなれろのものですが、それが中々六ヶ敷いのでして、私共が起つた所以がここにあるので御座います

そして此の協會では右の樣な人生の基調、生活の根本の改善を目標といたしてゐます關係上結婚調度相談部、化粧品衞生相談部、一般買物相談部、服裝品相談部等を設けまして、女性に係る萬々のお仕事を引受けて社會的に貢獻いたしたい念に燃えて居ります、無論親切第一主義で遠方のお方で手紙でお問合せがあれば返事も出すし電話又は來訪の節も十分それ〴〵盡せりの奉仕をいたすことになつてゐます

私が女性の立場から社會一般の婦人界をのぞいて見ますると、表面は誠に華やかに見えますが、裏面から探究いたしますとこれは又想像外の出來事で埋つてゐます

人間には誰しも美しい魂があります。ですからこれを切磋琢磨して日本女性は第二國民を生む世界無比の母性である誇を海外に示してやりたいものでございます

磨けば磨く程立派に輝く私共の魂がある爲めに人間は萬物の靈長と冠名を持つてゐるのではありませんか、論語か何かにもあります通り『鳥の將に死なんとするや其の聲悲し人の將に死なんとするや其の言よし』の此の古語は私の斯くします場合よく考へて味ふ可き言葉ではないかと存ぜられます

衿あしの美は どんなにして保ちます

貴女の衿は綺麗ですか

日本髪が好んで結ばれてゐたころには、衿あし付けも大切な所としてその手入れに注意されてゐました、勿論白粉でなしに練とか水とか一般的な物でしたからエリの生毛は絶えず剃刀をあてられ、中にはヨリ糸で拔いたとさへ聞いてゐます。しかし洋髪に結はれるやうになつたり洋裝が盛んになつてからは殆んどエリのお化粧は申譯だけのものになつてしまひました

しかしやはり日本の着物をお召しになる以上は、一通り、エリについて注意していたゞきたいものでございます。洋髪にお上げになる方の場合は付粉のお化粧、お顔を柔かくみせるのですが、和服でしたらやはりエリは生毛をとつて水白粉をつけた方が美しく見えて、お化粧も長持ちします。

それには夜分就寢前の時間を利用なさることが一番便利です。先づエリにコールドクリームをひいて、安全剃刀で剃るのが便利です。剃つたら、いま一度コールドクリームを塗つて、熱いタオルで蒸します。次にマッサーヂクリームをアルコール分の少い化粧水で解きながら指先で、小さい圓を描きながらマッサーヂをし、肌にある脂肪と垢を除きます。その上、いま一度熱いタオルで蒸し、輪切りにしたレモンで丁寧にこすりますその上をガーゼで輕く拭き、バニシング・クリームを塗つて、水白粉を萬べんなくつけて整へます。かうした方法をくりかへしてゐるうちには、どんな汚ないエリあしでも、美しく垢ぬけしてきます

嬰兒國滿洲を背負ふ 日本婦人の姿こそ

尊い婦德のスタチュー

日滿婦人の融和を語る

滿洲事變勃發前後、愛國の熱情に驅られて兵火の第一線に從軍して皇軍將士と辛苦を共にせる永田美那子さんは甚多砲火の洗禮を受けながら天晴れ日本婦人の本分を發揮して此の程歸鮮したが今般『男裝從軍記』を著はして一般の讀者に訴へ今又『婦人と滿洲國の心理』を世に出すべく目下原稿を書いて熱中である。其の記者に對して婦人の立場から滿洲を見る意見を次の如く語つた

我が國民の協力擁護の下に新興滿洲國は建立、奧國同舟の羈絆から脫して既に世界地圖を塗り變へるまでに目ざましい發展を見た友邦滿洲國は今こそ眞に日本の國防に威嚴して東亞平和永遠の和平を目指して邁進せんと奮鬪いたしてゐるのであります。その使命は特に第二期の建設に向つて進んでゐるのですから

日本國民 としては何うしても無關心であつてはなりません即ち今我國が非常時代に入つてゐるのであります。ですから熱し易く冷め易い我が國民性を考察したり侮蔑してゐる時間などないのみならず積極的國策や自然的協和など手段を講じて目下の友邦に對する眞の融和ではないのでありまして『國策のすんで植ゑ込む樣かな』で非常時の打開は國民的の

不言實行 にあるのみであります。然し乍ら誤つた政治的觀念から彼國に侵略的な行爲をしたり、國策を誤らずして遠く彼國への差別的觀念で反に手をとつて東洋の平和と民族の共存共榮の

只々問題 としてゐることは滿洲の國策なるものはそれ〴〵立法家によつて施策されてゐることは勿論でありますが我に滿洲國と云ふ新興國名の中には特殊な民族性が歷然的に根強く組されてゐることであります、即ち共存共榮の月の要素を作るものとして繁榮であると言はねばなりません まあ滿洲國合せのんで滿洲國と手をつないでゆく雅量が必要であります

保護及福利増進の旗下に進む滿洲國の國情を熟知せる立法家が立派に

滿洲國人 となり切つて大いに飛躍されることが望ましいのであります

次に滿洲國の文化向上と敎化の形態ですが往年の經驗から推斷いたしまして非常な難事業として現今識者の頭痛の種となつてゐることであります。この特殊な民族を融和指導し得る要素を多分に備へてゐるものは何かと申しますと我が婦德を

俟たない では他に何物も無いと私は斷言し得るのであります。國始つて必要缺くべからざる道德遍照の光は我が皇謨ある建國の大古から始つてゐるましてこの比類ない婦德を友邦に分ち與ふることで眞に共存共榮の提唱をして國家的意義あらしめるものではありませぬか。この歷史的東洋民衆の聖謨の闡明線において大アジア主義の道義聖明期に留りまして皇道日本の陽光を浴びつゝ嬰兒國を背負つて立つ我こそ滿洲時代に目覺めたる日本婦人の貴いスタチューでなくて何でありませう（完）

榮冠を目指して

第二信　京城師範學校　アイスホッケー部

暗闇の中をばく進する列車、ゴーゴーと風を切る音、リズミカルな車輪の響き、それにひきかへて列車の中は深い眠りに落ちて話聲もない

私は隣の小父さんが退屈さうにねむれないでゐるので下關で仕入れた將棋を持ち出した

『將棋をしませうか』

『えゝやりませう』

乘氣になつてくる何所かの小父さんとやり出した

『タバコにマッチ』『ベントウベントウ、お茶お茶』……

幾つかの驛を過ぎた

何時までもく續ける眉毛の長い小父さん、まけたらも一度とおねだりにかつたり敗けたり果てしがない。果てしもなく驛路をばく進する列車のひゞき、硝子窓は白く夜つてる

ふと時計を見た、二時だ、僕でも睡眠を取らうと思つて將棋をしまつた。殘念さうにしてゐた眉毛の小父さんはねようと努める私に色々と話しかける

五時を過ぎた頃吉原が起きて來た吉原と替つて寢ようと思ふが列車の響が耳について眠れない、うつら〳〵としたかと思ふと白々と夜は明けてゐた

姫路邊で目がさめた、左手に白百合の如き清き姿を放たんばかりの白鷺城の美しさに目をみはりつゝ東へ東へと進む

神戸、大阪、京都と大都會のかたまりともいふべき繁華な巷に來るとサラリーマンらしい人々が多く乘る

林立した煙突、黝ずんだ屋根、工業都市の姿を右に見ながら目的地へ列車は急ぐ

驛毎に花を咲かせたり、プラットホームを走つたりするのみの退屈さだ

富士山を見ない中に月は暮れてしまつた……赤や青のネオンサインだ、現代文化の粹を集めた帝都東京は近づく、星の如く並ぶ電燈サッと省線が追ひ拔いて行く

大都會の喧噪だ、めまぐるしい動搖だ

東京だあらゆる人々の希望の地

年末の東京はことさらに忙がしい足取りな人々雨の日を光らして行き過ぎる圓タク、自轉車の鈴がひつきりなしに鳴る、ネオンサインがくる〳〵廻る、僕達は二時間の時間を有効につぶすべく上野をぶらついた

十一月二十五日午後十時二十分思ひ出多き東北線の旅へ上野驛を立つた

明日は盛岡だ僕の心はをどる、スキーを肩の若いスキーヤー達が多く乘込んでゐるのも何だか懐しいやうだ

汽車は我々若き血に燃ゆるスポーツマン達の華しい夢をのせて飛ぶ聲音のよいサボン先生だ。皆一人ごつ〳〵揺をとつて睡眠不足をとりもどさんと努力するがやけり眠れない落付かぬ眠に入る内にもう夜明けだ……

沿線の景色が見えだす頃僕の心にけもう氷以外の何物もない。

おゝ田畑の水が白く凍つてゐる列車の窓け眞白に凍りついてゐる窓をあけると頰をさす冷たい風だ萬歳ブラボー皆歡聲をあげた。

廿六日午前十一時我等が希望の列車は盛岡驛に滑り込んだ。希望の地、晴れの戰場、我等を一年待つたであらう盛岡の町は去年と變らぬ落着いた姿を見せてゐる。

今年も又遂にこの全國の精鋭集ふこの地に來た、懐かしの盛岡に乘込むにつけてもさゞ〳〵と思ひ出されるのけあきらめられぬ去年の敗戰

泣きながら復讐を誓つたことに又來たのだ思ひこゝに至る時私は身のしまるのを覺える、選手の眞字にはある堅い決心の色がみなぎりました、それもそのはずです。殆んど絶望と思はれた今度の遠征を遂に行けるやうにして下さつた校長先生はじめ學校をあげての熱ある御後援に對して勝たずして歸れやうか！

さうだ我々は死んでも勝たねばならぬ

敗けて二度と玄海が渡れやうか悲壮な決心に目ぶたがあつくなるのを感じつゝ皆じつと考へこみました。……

驛にはすぐ出迎へに來てゐた宿屋の主人に聞いたのですが、天は我々に幸ひしたか今まで殆の如く暖かい日和に滿々たる水をたゝへてゐた高松の池の昨夜の猛烈な寒さ（零下五度）に完全に氷結したとの事…一同勇躍しました

この日宿所三陽旅館に旅裝をとくとすぐユニフォームに着替へすぐ近くの『高松の池』に練習に行く皆『元氣だ』『何のこれしき』と頑張るもの、三日間延時間六十三時間二十八分の連續的旅の疲れけ如何ともしがたく少し滑るとすぐ足の頭がいたくなる。足腰がふら〳〵するが意氣壯な我々は相當な練習をして引上げた。その夜は布團をきつた、ふとんの中にもぐりこんだ。

恩愛の岐路に迷ふも 祖國愛は唯一つ

○○○團に奉仕する二婦人

身は日本婦人として滿洲國人に嫁し、恩愛の情と祖國を思ふ情にか弱い女心を惱めてゐたが、遂に燃ゆる樣な祖國愛の熱血に一身を捧げて皇道に奉仕する二人の婦人があるとてこの程北滿視察から還つた陸軍省の○○班員龍太田大尉氏は次の如く語つた

海倫縣總參議官長習氏夫人島根縣人、賀川よし子（卅九）さんは今から十五年前當時は名もない海倫の部落に辿りついて同胞の少い在住日本婦人として

實に危險 な生活を向ふに廻して凡ゆる浮世の辛酸を嘗めてゐたが寄る所ない事變で匪賊が海倫を襲撃するに及び、習氏と同棲する程になつた、所が事變勃發市海倫に匪軍の猛擊するや習氏も私も矢張り日本人ですと一時習氏と別れてハルビンに避難してゐたが○○團の海倫入りと同時に再び習氏の家に引き上げて歸つて來た

爾來今日 に至るまで日支兩國間に立つて我皇軍への或る奉仕をやつてゐるが裏面工作にも夫人は支那語に堪能で支那人そつくりであつて夫君も滿洲國官吏たる關係上往昔在留支那人の六ヶ敷しい感情の抑壓、習性の瞭徹等に獻身的努力をしてゐる

普通支那 婦人は因循姑息で何んにもなし得ないものであるが、よし子さんは流石日本婦人で何事も實踐躬行非常に凡の苦力使用には極めて妙を得此の點では支那人でさへ及ばぬ位であると

今一人の支那人夫人も矢張り日本婦人でよし子さん同樣北滿の用務に携つてゐるのであるが都合で假名にしたい よし子さんは海倫及びその附近だけで活躍してゐるが一方の婦人は呼海線沿線の全體

廣範圍に 亘つて婦人としては所謂南船北馬の挺身的奉仕をしてゐるので兩婦人共目下○○團に重寶がられてゐる 兩婦人の獻身的報國の至誠は祖國愛の行動にはつきりと表はれてゐるのは嬉しい

救護看護婦 生徒を募集

赤十字社朝鮮本部で

日本赤十字社朝鮮本部では來る四月より救護看護婦生徒新入學生若干名を募集する由なるが希望者は左記心得の上京城後援聯盟赤十字朝鮮本部に就き承合されたし

▲資格年齡滿十六歲以上滿二十才未滿高等小學校卒業程度▲願書差出期日二月中旬▲生徒には一定の學資を給する外被服を貸與し監督の爲め赤十字病院寄宿舍に寄宿せしむ

泣く兒は育つ！

赤ん坊が泣くときは全機能を働かして泣くため、凡ての機能が發達して赤ん坊は丈夫になると言ふのが發育醫學上から唱へられ、あまり泣かない子は時々はお尻をたゝいてもいゝから泣かす必要があると言はれてゐますが、と言つて赤ん坊が泣いてゐるのに、その赤ん坊は何を訴へて泣いてゐるかを知らないと言ふのは母親としては恥づべきことですから赤ん坊の泣き方二三を世の若き母親にお紹介しませう

赤ん坊がお腹をすかしてその苦しみを訴へるときは、眼はあけてゐるが涙は殆んど出さないで唇をピク〳〵動かして節のある聲で哀れさうに泣きますからお乳か白湯を與へてやるといゝのです

退屈した時には眼を開けて涙を流し、頭をふり手足をふんばり訴へるやうな節で泣きますから抱いて歩いてやるか玩具をもたせてやるといゝのです

赤坊が痛い個所を訴へた時は眼を開いて涙を多く流し泣聲も力と節があり時に耳を劈すやうな高い聲を出し兩足をちゞめ氣味にしますから、こんな時には衣服の中にでも何か痛いものはないかを調べ、なかつたならば抱き直したり直したりしてやり それでも泣きやまなければ醫者に見せることです

頭の發達した子が うそをつく

自己の不利から逃れる爲です 善導する事が肝要

子供が噓を吐いた場合に、これを嚴禁する親をよく見受けますが、天才と犯罪は同系のものですから子供が噓を吐いた場合はこれをよい方向に指導してやることは親として最も大切なこと

體質上 から噓をつきやすい子供を見ますと頑健で腕白な子供には概して少く、神經質で我儘の強い子供に多くありますから噓をつく子供は一般に體格よりも頭が發達してゐる、體質が弱い爲め本能を動作でなし得ない仕方なくこれを頭でやる、だから

自然と 想像とか空想などが強く發達して噓をつくといふ理由ですから、この點をよく注意して善導して行きますと立派な學者なり藝術家なり作家なりにすることが出來るのです。だから子供が自身に大きくなつたといふ自覺と誇りが出た時とか、やゝ智的に

眼覺め て來て賞められたいとか、威張りたいとかの向上心が芽生えた時とか、同情を得るために假惡するとか、自己の不利を知られる不快から逃れやうとするために假裝するとかのため噓をつき初めた場合には、これを嚴禁しないで善導してやるとが肝要です

紙上病院

肺病傳染

【問】肺病にて死亡せる者の着物生前散步の出來て居た頃仕立てゝ二三回位着た程度のものは洗張りすれば傳染の恐はないものでせうか、外に完全な消毒法が御座いませうかお尋ね致します（無學生）

醫學博士　本田建義

【答】肺結核にて死亡された方の着物は最も完全なる方法としては少しもつたいないですが燒却されるのが後の爲め宜しいかと思ひます。次の御尋ねの生前散步の折僅か二三回御召しに成つた新らしい着物は數日も徹底的に日光消毒されたら十分かと思はれます。結核菌は日光には特に弱いのであります。其の外の消毒法に就ての注意としては病人のかねて使つてをられし食器の如きは煮沸消毒させる必要があります。それから患者の寢てをられた室は戸や窓を目張りして『フォルマリン』を燻蒸させて一晝夜位放つて置くのがよろしいです

兒童讀物

暮の町

京城南大門小學校六年　伊達潤夫

寒風が暮の町を吹きまくる頃、僕はオーバーに包まれて、街頭を歩いてみた

今年の最後の締末をつけるのか明年の春の用意の爲にか、大きくクラ〳〵風呂敷包を抱へてゾロ〳〵と、人々はせわしげに細い本町通から、賑い鮮銀前へと、あふれ出て來る、その人波の中に『救世軍 慈善鍋』と書いた長い旗がひるがへしながら、帯色の服を着た士官が、通行の寒空に向つて『救世軍の慈善鍋でございまーす』と言ひながら、チリン〳〵とりんをならして人々に慈悲を求めてゐるのが目立つて見える。どこかのをぢさんが、鍋の中にお金を入れたゞけで、皆知らぬ顏して通り過ぎた

人波にもまれながら本町通に入つて平田の前の福引をひいた。目をつぶつて奧の方から二枚拔き出した。開ける間さへもまち遠しく胸ををどらせながら開いて見たら『十錢』と鮮かに記してあつた。もう一枚だ、今度こそは、と思つて開けて見た。九錢だつた

『ザンネン』

と落膽して賞品を待つた。キャラメルと、便箋だつた。横に居たおばさんは、バケツをあてゝもてあましてゐた

僕はもらつた賞品を持つて一散に家に向つた。もう方々の家々にはしめ繩が風にゆられ門松が寒さうに立つてゐる。春も間近になつたことを知らせる。

後の方には又、寒い空氣をふるはせて、

『救世軍の慈善鍋でございます。』

と、あはただしい暮の町に聞えてゐた。

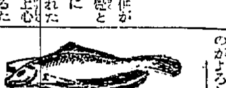

今日のメモ

◇千兩は始め黄を帶びてますが熟するに從つて眞赤に染まります南天や萬兩が實をつけてたれ下がるに反し千兩は實の付き方が立上る形になつてゐるところから成り上るといふ意味に於て一層喜ばれてゐます

◇風邪の療法　（イ）少し風邪の氣味だと思ふとき一合位の食鹽を兩足にすり込む。力一杯ゴシ〳〵とすり込むと、足裏がポカ〳〵とあたゝかくなつて來ます。その上もつと熱くなる程すり込みます。そしてその後をかわいたタオルでよく鹽を拭ひ去ります。（水で洗はずに）直ぐ寢ること

（ロ）お風呂から出やうとする時家族の一人に、一握りぐらゐの鹽を背中へすり込んでもらふと背中がピリ〳〵してそれはよい氣持になります。さうしても一度よくお湯にあたゝまつてから出るのです。この療法は感冒の豫防にも特效があります

◇御園クレームの新年福引　御園化粧品本舗伊東胡蝶園ではバニシング御園クレーム定價の贈呈品（定價壹圓五錢）の空箱へ住所、氏名、同品購讀新聞名を記入の上送附したる愛用者に殘らず左記景品を呈す大抽籤販賣を發表した一等お召袱紗一反宛五十名▲二等高級ハンドバッグ一個宛百名▲三等大理石帶止一個宛百五十名▲四等銅鏡入美術半襟一掛宛二百名▲五等御園化粧品組台箱一個宛二百五十名▲六等御園チタニユーム粉白粉一個宛五百名▲七等御園チタニユーム白粉（試用品）一個宛發全部

ウテナ バニシング 雪印 クリーム

雪！ 雪！

その白さを 純潔を その憧れを ウテナの雪

白く 清く

生肌から 美しくなる 人氣の雪印 ウテナクリーム

朝サラッと快く 氣分も爽やかに ヒゲ剃りに お化粧に

（正價 三十錢、六十錢）

東京本郷 久保政吉商店

鎭南浦に竣工した 石炭船積設備

―鐵道局御自慢の施設も 畫龍點睛を忘れた

西鮮地方一帶の石炭移出は適當な移出港を缺如してをつたゝめ鐵道運賃が不當にかさばり從つて鐵價も著しく高價となり特に數年來の無煙炭は不安な狀態に陷れされて極度の萎微不振におち入つたので然るべき移出港施設は數年來の懸案として實現を要望せられてゐたそこで當局は昭和六年斯界の權威永遠博士を招聘して施設竝選定を依賴の結果、鎭南浦が適地と決定したので昭和七年四月から鐵道局の手で早速工事を開始の結果十二月竣工し目下試驗運轉中であるが多年懸望の船積設備が出來上つた事は中鮮石炭界のために確に一大福音といふべきであらう

◇…◇

さて船積施設の大體を略述すると海面近く二つの貯炭場がある。右は一號で左は二號……その一號は海軍用で二號は民間用といふわけ。そこへ石炭荷揚用のレールが分岐して通じてゐる。貯炭場と船の間には船積車が往復する。船積車には八百馬力を有するクラン(起重機)が突き出し、クランの先には隨時自在のグローヴがあるこのグローヴで貯炭場の石炭を掴んでは船舶に積込む仕組である

◇…◇

此の船積施設の總工事費用は六十五萬圓でこれを大連の撫順船積工事費一千萬圓に比較すれば桁違ひである。だから工事費の點では確に鎭南浦は大成功である。但し機能は鎭南浦が一時間三百噸一日三千噸で大連は一萬噸だから此の點では鎭南浦に段違ひの遜色があるわけである門司あたりの手ならら一日千噸程度である

◇…◇

然らば荷役費はどれ位掛るか……鐵道局は大體一噸四十錢位だと吹聽してゐるらしいが斯界實際家の見る所によれば一噸當少くとも二倍の八十錢は免れぬとの事である一方大連の荷役費は五十一錢だからその間莫大な懸隔を生ずるわけである。門司あたりの手積でも三十錢位で濟む。そしてそれが事實だとすれば、鐵道局の重大な手違ひと言はなければならぬ

◇…◇

然らばその手違ひは何に基因するか?それは一に貯炭場とクラン(起重機)との關係が不合理な點にある模樣である。即ちクランは一定距離の一定範圍の貯炭をグローヴでキャッチするだけである。貯炭場全面の石炭に働きかける事が出來ず、その間に相當大きいギャップが出來上る。クランの活動區域だけに貯炭するのみでは餘りに貯炭場が狹隘すぎる。全面貯炭すればキャッチする時に人夫でクランの活動範圍に掻き集めねばならぬそれには船舶に少らぬ時間と人夫賃を空費せねばならぬ。一方引込線の炭車から貯炭場に石炭を吐き出す施設も插出法では頗りに幼稚すぎる。そして遂には荷役費を高ならしむる結果となるのである

◇…◇

仄聞する所によれば、此の荷役設備の設計案は當初總督府鑛務課案と鐵道局案の二案があつたさうであるが鑛務課案は永遠博士の考案になるベルト式で、鐵道局案のクラン式よりは遙に合理的であつたと謂はれてゐる。何故當局は永遠案を棄てゝ、鐵道局案を採用したか?恐らくそれはクラン式の方が總經費が馬鹿に低廉だつた點に當局が魅惑を感じた結果であらう。それにしても鐵道局御自慢の折角の施設が畫龍點睛を忘れた形だ。從つて炭坑側と到はねばならぬ。(貯炭場=船積施設のコンビネーションを合理化し、荷役費をせめて十錢位に低下し得るまでの施設改善を促した所で、船舶側を得て發展を望むの外はなからう

鮮米第三回買上げの 方法に二つの改善

籾も五等米も買上る

證據金受附は農林省出張所で

鮮米第三回買上は玄米卅萬石、籾廿萬石計五十萬石に決定の旨、十一日總督府から正式に發表された籾の買上げは從來その例を見ざる處にして朝鮮の實情に適した方法であり、五等米の買上げと共に好評を受けてゐるが、申込場所を鮮內各地とする事および生產團體に證據金を交附する事の二點が依然避止されぬは遺憾とされてゐるなほ鮮米買上證據金の受附は從來鮮銀內の日銀出張所で行はれてゐたが今後は農林省京城出張所で直接行ふことに變更された

鮮米五十萬石 第三回買上

農林省出張所發表

農林省京城出張所は十二日午後零時半第三回朝鮮米買上につき左の通り發表した

一、買上數量籾二十萬石玄米三十萬石

一、五等米の買上をなす

一、保證金は農林省京城出張所において直接取扱ふ、保證金の率は從前通り

一、買上期日 一月二十三日保證金受付、一月二十四日申込受付、一月二十六日買上決定

一、その他は從前通り

鮮米生產費に「この認識不足」

斯る謬見が常識化されては 鮮米も堪まらない

從來鮮米の生產費は內地において甚だしく低廉なるものと誤解され、その謬れる認識が鮮米不利待遇の議論を喚起する一契機となつて居たので、總督府當局でも本年度から實費を投じて生產費調査を開始することになつて居るが、最近大阪における相當權威ある米の機關紙にも左の如き生產費比較表が掲載せられ、鮮米に對する內地側の認識不足を如實に暴露すると共に鮮米生產者側に猛烈な刺戟を招いてゐる。即もそれによれば鮮米(玄米)生產費は僅々石當十一圓七十二錢と發表され內地の二十七圓二十九錢に對して半額にも達せず一方鮮米の眞生產費石當り十五圓四十二錢よりも低位にあるとされて居るのであるが、恐らく鮮米の眞生產費を玄米生產費と穿き違へてゐる結果らしく、斯る認識不足が內地人の一般常識となるにおいては、鮮米の將來に於ても容易ならぬ影響を殘すので、是非共是正せねばならぬと鮮米關係者は憤慨いてゐる

	朝鮮	內地	差引
直接生產費	一圓 三八	一圓 三三	二圓 一九
閒接費	九〇八	三〇、五四	三〇八
計	三四、四三	六一、六一	二七、二六
反收	二石三六	二石二五	籾四五斤
石當	一一、七二	二七、二九	一五、四二

東拓春肥手當

硫安は二十圓高

東拓では昨年十月より春肥の手當に着手し先づ過燐酸(多木肥料)石灰窒素(北陸)の購入契約を濟ましたが硫安その他は相場關係のため手當を控へ歳末に入つた、然るにその後の情勢は依然として相場關係を持越し商人側の結束益々固く時來の安價仕入の見込みがたゝなくなつたので當業者との間に交渉を進め硫安その他の仕入契約を爲すに至つた、硫安の如き前年より二十圓見當の高値になつてゐるが時價より見ると大阪仕入のため約十圓見當の安値についてゐる手當濟みの肥料內譯左の如し

過燐酸(多木) 二六、四〇〇叺

石灰窒素(北陸) 二六、四〇〇叺

硫安(朝窒) 六二、六〇〇叺

硫燐安(朝窒) 四二、五〇〇叺

燐酸アルミナ(朝窒) 八、六〇〇叺

東拓緬羊事業

目下認可申請中 着手は雪解後か

東拓の北鮮に於ける緬羊事業は目下計畫書を添へて總督府當局に認可申請中であるが最初は試驗的に二千頭を飼養し漸次增殖する方針であるが事業着手は雪解後となる筈

長津江水電

解決近し

三菱が野口氏へ 權利讓渡內定す

三菱が往年水利使用の權利を得たまゝ財界不況を理由に工事施行認可申請を三度延期してゐた長津江の水力發電問題は總督府としても

內地から 朝鮮信託へ 大口申込

金錢信託益々膨る

朝鮮信託の金錢信託は開業早々から鮮內各方面より相當大口の申込みあり現在すでに累計三十五萬圓に達してゐることは既報の通りだが昨日より今日にかけ內地方面よりも數口の照會を見るに至つた即ち十二日朝在岡山縣の某氏より一口十余萬圓の大口申込みがあつた中國地方各方面から一口萬圓臺に上るもの數口申込み照會を受けるに至つたので同社幹部においても今後益々內地資金の導入に盡力し以つて現在相當不足を告げてゐる鮮內工業資金の融資に貢獻してはとの意見も擡頭し初めたので、內地より金錢信託申込の今後の推移と運用方面における同社幹部の態度に際し財界各方面では少からず期待を以て見てゐる模樣である

十二月末現在 京城組銀帳尻

預金貸出共に增加し 有價證券の手持特に激增

京城手形交換所調査=京城組合銀行十二月末現在預金貸出總高は預金八千六百一萬七千餘圓、貸出一億五百九十萬四十餘圓にして前期に比し預金百八十四萬八千餘圓貸出二百萬五千餘圓前年同期に比し預金八百五十萬二千餘貸出一千六百二十七萬四圓と何れも增加を示したが有價證券手持は一億二千十百七十六萬圓で前期に比し一千三百四十萬二千餘圓前年同期に比し八百二十四萬九千餘圓の激增を示した

京畿道金組の 出資額低下

愈よ近く手續を完了して 四月一日から實施

昨年八月初旬より俄然具體化した京畿道金融組合の組合員持ち分出資額の低下による門戶開放、組合員增加計畫はその後諸準備手續き着々進捗し、定款變更預定組合なりし道內都市組合十一組合は年末より年始にかけて何れも臨時總會を開き、現行一口持ち分出資額五十圓を二十圓に引下げることに全部可決を見たので、いよく近く總督認可手續きを取り來る四月一日の新年度初めより全道十一都市組合一齊に實施することに決定した。尤もその十一組合のうち鍾路、南大門、西大門及び東大門の四組合だけは既に創立當時より一口二十圓としてゐるので實質に四月一日より變更實施のは水原、仁川、光化門、倭城、龍山、新龍山及永登浦の七組合である

府內無盡業積

府內無盡四社は何れも十二月末を以つて昭和七年下半期を締切り月

下その決算準備中であるが前年同期は各社とも好況の波を受けて前期比好の成績であり、特に未收無盡掛金の著減が中小商工業界の好轉を如實に反映してゐる。純利益金は各社ともそれぞれ幾分增大せる模樣だが、配當は何れも前期通りに內定した。なほ各社決定配當は次の通りである

▲朝鮮無盡 二十五圓

▲共濟無盡 二十八圓

▲興業無盡 (未定)

▲福德及び共立 未定

金融概況

鮮銀調査、十二月中に於ける金融概況左の如し

▲米、國庫檢査の實施と共に合格米非常に少なく爲めに出廻り減退したる折柄若み品不足を除め漸く消費增加し上旬を送り中旬に入りて第一回米買上行はれたるも生產者は殆んど申込を爲さず依然賣物少く底堅張硬にて中旬を經過せり、下旬に入り從長要の高値と經濟界強金の需要へ入り第二回買上

米穀統制

委員案通過顚末 ……仁穀へ入電

十二日午後東京發本鮮米協會理事長仁川穀物協會會長宛の來電左の如し

特別委員會にて政友會側より東拓木村東拓顧立すべしとの附帶決議を附せんとせしも荒木委員長の計ひにより撤回す、共の他にも三の希望決議採擇されし外少數否決、遂に政府原案を認め通り可決一致し、十四日總會を開き無事通過の見込、外地米の統制方法共他質問の筈

暫定運賃

六十五圓と決定

鮮航同盟會では本年度運賃(一月一日より十五日まで)は七十圓と六十圓の中間を歩み六十五圓と決定した

株式 (十二日)

朝取短期

銘柄	寄付	大引	高値	安値
朝取 前	[illegible]	[illegible]	[illegible]	[illegible]
朝取 後	[illegible]	[illegible]	[illegible]	[illegible]
新 前	[illegible]	[illegible]	[illegible]	[illegible]
新 後	[illegible]	[illegible]	[illegible]	[illegible]
拓新 前	[illegible]	[illegible]	[illegible]	[illegible]
拓新 後	[illegible]	[illegible]	[illegible]	[illegible]
鐘新 前	[illegible]	[illegible]	[illegible]	[illegible]
鐘新 後	[illegible]	[illegible]	[illegible]	[illegible]
大新 前	[illegible]	[illegible]	[illegible]	[illegible]
東新 前	[illegible]	[illegible]	[illegible]	[illegible]
東新 後	[illegible]	[illegible]	[illegible]	[illegible]
安取	[illegible]	[illegible]	[illegible]	[illegible]

算定と日歩

銘柄	算定	日歩	代引
取	[illegible]	[illegible]	[illegible]
新	[illegible]	[illegible]	[illegible]
新	[illegible]	[illegible]	[illegible]
大	[illegible]	[illegible]	[illegible]
安	[illegible]	[illegible]	[illegible]
取	[illegible]	[illegible]	[illegible]
新	[illegible]	[illegible]	[illegible]

短期建玉表

銘柄	賣方	買方	總建玉數
朝取	[illegible]	[illegible]	[illegible]
朝新	[illegible]	[illegible]	[illegible]
大新	[illegible]	[illegible]	[illegible]
東新	[illegible]	[illegible]	[illegible]
拓新	[illegible]	[illegible]	[illegible]
安取	[illegible]	[illegible]	[illegible]

米	出來	累計
短期	[illegible]	[illegible]
長期	[illegible]	[illegible]
當日	[illegible]	[illegible]

◇京城手形交換高(十二日) 一八、〇五枚 二四九、七八九圓

大株短期

銘柄	寄付	大引	高値	安値
大新 前	[illegible]	[illegible]	[illegible]	[illegible]
大新 後	[illegible]	[illegible]	[illegible]	[illegible]
鐘新 前	[illegible]	[illegible]	[illegible]	[illegible]
鐘新 後	[illegible]	[illegible]	[illegible]	[illegible]
日產 前	[illegible]	[illegible]	[illegible]	[illegible]
日產 後	[illegible]	[illegible]	[illegible]	[illegible]
東新 前	[illegible]	[illegible]	[illegible]	[illegible]
東新 後	[illegible]	[illegible]	[illegible]	[illegible]
日石 前	[illegible]	[illegible]	[illegible]	[illegible]
日石 後	[illegible]	[illegible]	[illegible]	[illegible]

大株長期

銘柄	前寄	前引	後寄	後引
大株	[illegible]	[illegible]	[illegible]	[illegible]
同新	[illegible]	[illegible]	[illegible]	[illegible]
日產	[illegible]	[illegible]	[illegible]	[illegible]
同新	[illegible]	[illegible]	[illegible]	[illegible]
郵船	[illegible]	[illegible]	[illegible]	[illegible]
同新	[illegible]	[illegible]	[illegible]	[illegible]
鐘紡	[illegible]	[illegible]	[illegible]	[illegible]
同新	[illegible]	[illegible]	[illegible]	[illegible]
日石	[illegible]	[illegible]	[illegible]	[illegible]
東株	[illegible]	[illegible]	[illegible]	[illegible]
同新	[illegible]	[illegible]	[illegible]	[illegible]

東株短期市場

銘柄	寄付	大引	高値	安値
東新 前	[illegible]	[illegible]	[illegible]	[illegible]
東新 後	[illegible]	[illegible]	[illegible]	[illegible]

東京現株

銘柄	前場	後場
鮮銀	[illegible]	[illegible]
朝新	[illegible]	[illegible]
京電	[illegible]	[illegible]
瓦電	[illegible]	[illegible]
東拓	[illegible]	[illegible]
東新	[illegible]	[illegible]
同新	[illegible]	[illegible]
一銀	[illegible]	[illegible]
王子	[illegible]	[illegible]
日石	[illegible]	[illegible]
明治	[illegible]	[illegible]
日鐵	[illegible]	[illegible]
同新	[illegible]	[illegible]

期米 (十二日)

朝取仁川

限月	當限	中限	先限
前場 (一)	[illegible]	[illegible]	[illegible]
(二)	[illegible]	[illegible]	[illegible]
(三)	[illegible]	[illegible]	[illegible]
(四)	[illegible]	[illegible]	[illegible]
(五)	[illegible]	[illegible]	[illegible]
(六)	[illegible]	[illegible]	[illegible]
(七)	[illegible]	[illegible]	[illegible]
(八)	[illegible]	[illegible]	[illegible]
(九)	[illegible]	[illegible]	[illegible]
(十)	[illegible]	[illegible]	[illegible]
後場 (一)	[illegible]	[illegible]	[illegible]
(二)	[illegible]	[illegible]	[illegible]
(三)	[illegible]	[illegible]	[illegible]
(四)	[illegible]	[illegible]	[illegible]
(五)	[illegible]	[illegible]	[illegible]
(六)	[illegible]	[illegible]	[illegible]
(七)	[illegible]	[illegible]	[illegible]
出來高	[illegible]	[illegible]	[illegible]
累計	[illegible]	[illegible]	[illegible]
受渡値段	[illegible]	[illegible]	[illegible]

東京期米

節	當限	中限	先限
前場 寄	[illegible]	[illegible]	[illegible]
止め	[illegible]	[illegible]	[illegible]
(一)	[illegible]	[illegible]	[illegible]
(二)	[illegible]	[illegible]	[illegible]
(三)	[illegible]	[illegible]	[illegible]
(四)	[illegible]	[illegible]	[illegible]
(五)	[illegible]	[illegible]	[illegible]
(六)	[illegible]	[illegible]	[illegible]
(七)	[illegible]	[illegible]	[illegible]
(八)	[illegible]	[illegible]	[illegible]

大阪期米

節	當限	中限	先限
前場 (一)	[illegible]	[illegible]	[illegible]
(二)	[illegible]	[illegible]	[illegible]
(三)	[illegible]	[illegible]	[illegible]
(四)	[illegible]	[illegible]	[illegible]
(五)	[illegible]	[illegible]	[illegible]
(六)	[illegible]	[illegible]	[illegible]
(七)	[illegible]	[illegible]	[illegible]
(八)	[illegible]	[illegible]	[illegible]
(九)	[illegible]	[illegible]	[illegible]
(十)	[illegible]	[illegible]	[illegible]
後場 (一)	[illegible]	[illegible]	[illegible]
(二)	[illegible]	[illegible]	[illegible]
(三)	[illegible]	[illegible]	[illegible]
(四)	[illegible]	[illegible]	[illegible]
(五)	[illegible]	[illegible]	[illegible]
(六)	[illegible]	[illegible]	[illegible]
引續氣配	[illegible]	廿六圓一五錢	[illegible]

大阪期米喰合

限月	賣方	買方	取組高
當限	[illegible]	[illegible]	[illegible]
中限	[illegible]	[illegible]	[illegible]
先限	[illegible]	[illegible]	[illegible]

各地期米

地	前寄付	前止め	後寄	後止め
◇兵庫 先限	[illegible]	[illegible]	[illegible]	[illegible]
◇下關 先限	[illegible]	[illegible]	[illegible]	[illegible]
◇名古屋 先限	[illegible]	[illegible]	[illegible]	[illegible]

大阪市中銀相場

	十二月	前日
ストレート	[illegible]	[illegible]
ストリング	[illegible]	[illegible]
プローチ	[illegible]	[illegible]
ペンゴール	[illegible]	[illegible]

鮮內各取

取引所	限月	前寄	前止	後寄	後止
◇釜山	一中	[illegible]	[illegible]	[illegible]	[illegible]
	一末	[illegible]	[illegible]	[illegible]	[illegible]
	二中	[illegible]	[illegible]	[illegible]	[illegible]
	二末	[illegible]	[illegible]	[illegible]	[illegible]
	三中	[illegible]	[illegible]	[illegible]	[illegible]
	三末	[illegible]	[illegible]	[illegible]	[illegible]
◇大邱	一中	[illegible]	[illegible]	[illegible]	[illegible]
	一末	[illegible]	[illegible]	[illegible]	[illegible]
	二中	[illegible]	[illegible]	[illegible]	[illegible]
	二末	[illegible]	[illegible]	[illegible]	[illegible]
	三中	[illegible]	[illegible]	[illegible]	[illegible]
	三末	[illegible]	[illegible]	[illegible]	[illegible]
◇群山	一中	[illegible]	[illegible]	[illegible]	[illegible]
	一末	[illegible]	[illegible]	[illegible]	[illegible]
	二中	[illegible]	[illegible]	[illegible]	[illegible]
	二末	[illegible]	[illegible]	[illegible]	[illegible]
	三中	[illegible]	[illegible]	[illegible]	[illegible]
	三末	[illegible]	[illegible]	[illegible]	[illegible]
◇木浦	一中	[illegible]	[illegible]	[illegible]	[illegible]
	一末	[illegible]	[illegible]	[illegible]	[illegible]
	二中	[illegible]	[illegible]	[illegible]	[illegible]
	二末	[illegible]	[illegible]	[illegible]	[illegible]
	三中	[illegible]	[illegible]	[illegible]	[illegible]
	三末	[illegible]	[illegible]	[illegible]	[illegible]
◇鎭南浦	一中	[illegible]	[illegible]	[illegible]	[illegible]
	一末	[illegible]	[illegible]	[illegible]	[illegible]
	二中	[illegible]	[illegible]	[illegible]	[illegible]
	二末	[illegible]	[illegible]	[illegible]	[illegible]
	三中	[illegible]	[illegible]	[illegible]	[illegible]
	三末	[illegible]	[illegible]	[illegible]	[illegible]

東京新東	出來高	取組
東株	[illegible]	[illegible]
新東	[illegible]	[illegible]

市況 (十二日)

品目	限月	前場 寄付	前場 同引	後場 寄付	後場 同引
◇大阪綿絲	一月限	[illegible]	[illegible]	[illegible]	[illegible]
	二月限	[illegible]	[illegible]	[illegible]	[illegible]
	三月限	[illegible]	[illegible]	[illegible]	[illegible]
	四月限	[illegible]	[illegible]	[illegible]	[illegible]
	五月限	[illegible]	[illegible]	[illegible]	[illegible]
	六月限	[illegible]	[illegible]	[illegible]	[illegible]
	七月限	[illegible]	[illegible]	[illegible]	[illegible]

品目	限月	寄付	止め
◇大阪棉花 前場	當限	[illegible]	[illegible]
	先限	[illegible]	[illegible]
後場	當限	[illegible]	[illegible]
	先限	[illegible]	[illegible]
◇横濱生絲 前場	當限	[illegible]	[illegible]
	先限	[illegible]	[illegible]
後場	當限	[illegible]	[illegible]
	先限	[illegible]	[illegible]

◎現物最高等 八五五圓

品目	限月	寄付	大引
◇大阪砂糖 前場	當限	[illegible]	[illegible]
	先限	[illegible]	[illegible]
後場	先當	[illegible]	[illegible]
◇錦糸	當限	[illegible]	[illegible]
	先限	[illegible]	[illegible]
	現物	[illegible]	[illegible]

品目	相場
倫敦 銀塊	十六片八分ノ七
紐育 外國爲替	九十錢安
米英	三圓四十三仙高
印度 棉	[illegible]
スチール 株	[illegible]
アナコンダ 銅	八弗二分ノ一
日本 生糸	一弗三分ノ二
英米 爲替	三弗三十五仙三分ノ二
米英 爲替	二十五仙十分ノ八
金塊	[illegible]

反動激落後で 仕手休養す

商內頗る閑散

(株式 紋章)

前場 急落後の一服商状に仕手は手控えの氣味で、外地は小康を呈し期米高なるも取引の低調寄付を繼めて東新二十〇圓八十大新一十〇圓八と氣配甘く朝新は却つて買方の目標となり四二圓九と一圓二高に新十四圓三〇大安取一圓丁と始つた。朝新は續いて新期買に繰頭して三圓丁から三圓五と伸び一圓を示したが他株安に釣つて安く東新大新は共に一圓二まで落ちた、東新大新は共に小浪合を繼けてゐたが阪地の低迷に氣勢揚らず商內も乏しく

急落して東新八圓五大新十九圓丁と止めたが朝新はチリ上げて三圓一と頗る強硬に引け朝取は六圓五十までつけたが引

引際朝新獨歩高

三十七圓一の安値にまで陷ちこんだ朝新も代用の前場日步の減少を好感して他の主力株が停滯せるを尻目に悠々獨步高を演じてゐる人氣の好化による朝新が五十圓まで確實に買ひ付けらるゝのは尤も至當で完全に買はれるの一般傾向になるが所詮は株式の一般傾向にあるものでなく四十一三圓臺が強合ひとみられ、とに角五十圓目標をすでに先づ申し分なき建駆歩に遭ひ、これが高下はあるとすれば、上下の動きが更に取引振るも他の主力株が停頓せるを

株式雜觀

先行、激落、休養と相場は先張り相場の定石を踏んで今週は何んとなくのんびりした氣分で商內はすまなり▲それでも古野の買に朝新は獨歩高を演じて强硬を失はぬ▲高値からは二十圓近く落した所で是れ位の反撥あつて然るべく▲大新が十四圓方東新に新寄せしてゐるのを見ても朝新が四十四圓台にあつたとて不思議はない▲仁川期米高で阪地より上鞘に寄付いたが引には少し下鞘をつけたのは買通り人氣が落ちついたと見るべく▲上校か下校かの問題は材料畑が紛雜してゐるので六かしいが大手筋の買值しは必然で反撥の濃度は無然たるものもあるの交問題か考慮されし出したのは成り行き當然か▲押目は當然買つて小掬方針に出たり▲先づさきの新高值を破る程の活力は期待出來ぬか小戻しはあらうか買いたら賣りだ▲それ程好材料がある譯ではない

反落休養

人氣が極度に買に傾いて今一圓の爆發さへも豫想されてゐたのに大手筋の買物が向いて形勢急に逆轉して主力株は二十五圓方の大瓦落となり、從來軟派が待望して止まなかつた深押しも相當の程度に出現したので、これ以上に賣るのは警戒され、投げの材料とされた山東問題も平米國在庫壓迫說も早や織り込み濟みとなつたので材料畑からは先底値をつけたと見られてゐる、然

鍛練程度が問題

永き沈滯か

今回の押が年末以來の最も大きいものであつただけにこれから何れに向ふかは興味ある問題であるが波瀾重疊を極めた後としては當分休養期に入るものと見られ、この期間の鍛練程度如何によつて愈々大相場來るも可能となる模樣であ

外交懸念濃厚

今年最初の聯盟理事會は十六日より開催されることになるが日支問の和平案件は山海關事件の突發により聯盟各國を惡化せしめて當事國の正面衝突の時け多く期待出來る見越みなく結局十九ヶ國委員會に逆戾りするとも推測されてゐる一方山海關問題は解決の見越み全くつかず熱河問題の激化は日支國交を益危期に導くとも懸念されて買氣はいやが上にも萎縮してきた、殊にこれまで總買人氣で四圍の確症なく買進つてきたのが、一轉米國再禁止か交懸念が起ると有力な賣材料として叩いてきたのであるから惡目に立てはどてまでも惡目が集つてきて聯盟再會を機とし或は今一圓の下押しも起りさうな空氣である

短期手口表

大新 賣方櫻一四〇白井八〇黄一〇全北一〇德泰一〇山口一〇京穀三〇成清九〇松山一〇古野三〇田中一〇立山四〇

安取 賣方成清一九〇西野一〇▲買方櫻井四〇白井五〇黄五〇全北九〇京穀一〇田中三〇成清三〇松山一〇古野三〇田中三〇立山一〇

東新 賣方櫻井二〇白井三〇全北三〇成清五〇松山一九〇古野一〇立山一〇▲買方櫻井二〇白井九〇全北三〇德泰一〇京穀九〇成清一〇松山七〇古野一二〇田中三〇立山八〇

拓新 賣方德泰五〇京穀五〇松山七〇▲買方白井五〇京穀一〇

朝新 賣方櫻井三五〇白井一〇黄一五〇全北七〇德泰五〇成清一〇山口三〇京穀九〇成清一〇松山六三〇古一五〇田中六〇

朝取 賣方白井一〇德泰六〇成清二〇立山三〇白井三〇▲買方櫻井三九〇白井四〇黄五〇全北四八〇德泰三五〇山口三〇京穀四五〇松山二〇古野一六〇八〇田中三〇立山二〇白葉一〇

日產 賣方古野五〇▲買方櫻井五〇德泰一〇計一五〇

株 式 ／ 朝鮮取引所證券取引員 「古野義行」店 京城府黄金町二丁目 電話本局二〇九〇・二〇九八・二三二八 電略(フ)又ハ(カネフ)

穀 物 ／ 期 米

朝鮮取引所米豆取引員 太 新田義民 商店 仁川府海岸町二丁目 電話二〇〇・四〇六二 電略(ニ)又ハ(カネタ)

正 米

る、インフレーションの進行が稍引弛んではゐるものゝ今後の公債始發への期待大低金利時代の出現等三四月を期して本格的な大相場が豫想されるので、それまでは可なり永い準備期間として一服狀態が續くのではあるまいか、鍛練が良く且つ大であればある程相場として理想的なものだと說かれてゐる

期米

第三次買上好感て 上放後不勢

地合は弱含み

前場 鮮米第三次買上げ決定に人氣稍々硬化せる折柄株式高を受けて更に買氣を刺戟し當三圓四十錢中三圓五十四錢先三圓八十四錢と前日の止値より凄くも三十二錢高に寄付きしも賣地がその割り徐はないので思ち買り待ちの賣物を喚起してアトは八十錢から遞回安の六十錢台に再崩れ込み此差値切りの押目買ひに下げ止を喰ひ止め六十八錢と前場を大引せしが相場の地合は依然來た關含みの情勢であつた

後場 一圓當不申中三圓三五錢先三圓六三錢と低調に寄付いたが二節以後は七十錢台をつけ好調を辿つた

期米雜觀

一時仲止說を傳へられた鮮米の買上げは農林省に於いて今月第三回買上げを施行する事に決定した▲そうして石と從來の買上げとはその方法が變つて來た▲鮮米の買上げが價格の釣上げより移出を平均するものとせば買上げでは白米に化けて移出せしめる事が多くなるのでその原料なる籾の買上げをやることは實際に適した方法である▲自ぞうなるとゝけ掉資が施行されてない境め大地上に限られ市場以下の籾はその恩典には浴されない事になるが然し小作者と雖も籾の乾燥を好くすれば一般に賣り出しても何にしても鮮米は籾の乾燥を好くする事にせねばならぬ▲今回はそれよりも籾の乾燥を好くせんとするもので

買上反響薄

【大阪特電】鮮米第三回買上げ決定に對する內地の情勢に付き今朝阪地業者の人氣に依ると朝鮮米は直に割高を維持し內地には相當の在米を擁する上に九州方面から正米の賣物が多いので反響薄である

正米は强硬

相場は年頭の氣配栗けと共に春高人氣を裏切つて遂に高値から一圓切り暴落を演じ之れが日先天井であるかそれとも買過ぎに依る一時的の呼吸押しに過ぎないか仕手は一寸氣迷ひの姿であるが相場有力者の意響を綜合して見ると此の上に深い暴落があると見る者は尠なく只中央株式の急騰に連れて五圓切りも遽立ちに直つた相場として株式の暴落に反動安を出現したに過ぎないと解釋して居る向が多いに從つて正米の如きも買物薄の爲め定期安に連れて呼値は低下されつゝあるも慌て安くそれに賣應ずる者もなく殊に産地の如きは農家の筋に於て賣渡は高いと云ふ事が深く印象付けられて居るだけ正米の出廻りは益々細へ、方や籾は檢査の關竝と寒正切迫に多少出廻りはあるとはれつゝも値段はその割り堅かりして居る傾勢である

押目買妙味

昨年十月以降十二月迄鮮米の移出高を見ると昨年の同期より約三十萬石を減少して居る上に玄米の如きは著しき減少を呈し其白米の數量が大差ないに過ぎない從つて鮮內集散市場に於ける在米の如きも昨年の此頃に比較すると何所も三分の一位で正米實物として鮮米から相場を抑制するだけの實情に至つてなく定期が曲價むから化粧をなし呼値を低下すると云ふ只今である尤も內地に移出米が減した丈けは鮮內に米が多いわけであるからそれ丈けは相場が高くなると産地の賣物が增加すべき筈けであるも本年の如く農村は却つて先賣買念に賣惜みの態度を取り一方消費者は先は高い米と見て買ひ溜めする年柄には由來商人の投み米がいつも品薄に推移する事になるので鮮米なきには止かり賣るべき年でなく押目買ひに妙味がある年だと見る玄人筋が多い

正米

京城(低調)一等精白米十六圓五十錢糙白米十一圓六十錢四等十五圓三十錢中等十五圓八十錢を大中等玄米二等十五錢三十錢等一十五錢五十錢下等十五錢七十八錢下十四圓二十錢三十錢

大豆 龍山一四、〇〇長湍一四、〇〇漣川一四、〇〇鐵原一四〇〇

仁川(不動)丸仁三等十二圓九十五錢長湍漣川三等十三圓八十五錢五十錢龍山二十錢不合格十九圓籾取良標六錢一厘在來種五十錢南川十三圓六十五錢福州天安十三圓から十三圓八十錢で何れもチラく安の姿である

大豆 龍山九忠三等十三圓九十五錢長湍漣川三等十三圓八十五錢九厘で何れも政府買上げは反響薄で取引は閑散である

的田雙六 [44]

長谷川伸 作 (畫) 藤井滿

獲物 (四)

『猿丸之介は武士だ!』

刀を杖に、猛然と起ちかけたが肩の痛みに氣力を挫かれ、撞と尻餠になつた猿丸は、無念の眼を雙六にむけ、鮮烈みをした。

『猿丸殿、貴殿の命は所望いたさぬ。後々の禍根にする吾の男だ、今日の獲物に致すか否かは』

この場で、一郎次を殺ねると、外に隱れた四人の討手を開いて、一刀式の面色は怒ッ青に變つた。色を失つた宮が、ひくひくと戰いた。

『諸ゝ田の死神に二人、兒を一郎次といふ者で、これが貴殿だつたか。弟は一郎次といふ。既に我が手に掛り死んだ。委は――』

『成らぬ成らぬ。こゝは拙者の宿、ここで流血の騷事、拙者が許さぬ』

と猿丸は狂者の如き聲を顯はせた

『猿丸殿、どうなさる。再度の襲撃を貴殿は無碍に斥けられるか』

『頼まれて引受けたからには、武士として理非を問はねばならぬ、それを武士の神と申す』

『手を引かぬか』

『引かぬ』

『さうか、引くな。では、せめて此の一郎に指一本を觸へるとしよう、いゝか』

『只今は、進退不自由、何つても敗北に定まつてゐる。……一郎が討たれる……さ、斬れ!』

猿丸が、ひくく笑つて、鍔に刀身を差し出し斬りたる意氣組みであるが、本鍔は手を出さなかつた。

それに引代へ、もはや物もいはず行く勢ひに、額の汗をにじみてゐる。……一郎次が、けふにゐる一郎次は、まだ繩が細つた、ずりずりとひく……いや入つてきて、ゆうく、ゆうくと斬と向けた。

『一郎次、さう怖れるな、けふは相手に觸りもせずよう』

『討血の鏡だと?猿丸殿、そりや何事だ?何をいふぞ?』

と顏振り向けていふ雙六に、どんよりとなつた眼をむけた一郎次ははたと齒をびくりとさせてゐるのみだつた

『雙六がこゝへ來たを、一郎次を追跡して背取りにきたとの早合點か。フン笑ふぞ』

猿丸は顏を振つた、色を失つた唇を大きく開いた。

『え?』

『拙者は、貴殿を說論にきた』

『斬れ!』

『何?いゝや斬らぬ』

雙六は、無限情の姿勢なさ、笑を放すやうに答へた。

『拙者は、貴殿を說論にきた。要なき淵瀨に深入りして、あたら命を失はれるなと』

『斬らぬか』

『斬らぬとも――明日以後はともあれ』

『え?』

『案外にも一郎次をこゝで見出した、強て朱斷を姓名の頭につけた男ながら、三人兄弟のうち二人までを死なす上は氣の毒、討ち取ることは必ず討ち取るが、今ではない、先々の事だ』

『然らば早々、出て行つてくれ』

『獲物が欲しい』

『矢張り斬る氣か!』

『では、何の爲に來た?』

『聞き猿らしたか猿丸殿。道中に殺する役殿に 說論がしたくて 來た』

『いや、江戶における猿丸殿の住居が知りたい』

『さては、あの方に征矢を立てる氣か』

『その事なら沓かぬ』

『もつとも、先般、拙者の友達から一度は勸めた、が聞き入れぬのみか、その友達を酒に醉ひしれさせ、生捕りにして物置きに繋いだもつとも、間もなく友達は無事に脫れたが』

『斬りに行くのではないから安心しろ』

『では、何で!』

『それを話す要はない』

『いや拙者は敵だ、今、貴殿が更めて敵とするといつたではないか敵だ、敵だ。敵が觀くのだ!』

『友達とは、あの男の事だな』

『敵?さうだつたな、では、斬さ』

第九千二十六號　(明治三十九年八月十日第三種郵便物認可)　(日刊)　THE KEIJO NIPPO　昭和八年一月十三日　【皇紀二千五百九十三年】

京城日報

朝刊
本紙朝夕共二十頁

三大銘醸品

ほまれ
味噌

龍
キッコーリウ

萬
キッコーマン

資本金三千万円・醸石高六十万石
野田醤油株式會社朝鮮出張所

冬の皮膚防備に
ひゞ、あかぎれ、しもやけ　其他 皮膚の荒れどめに…………
サノラ
(純國産三共のメンソル劑)
30錢　50錢の二種
東京・室町　三共株式會社
三共の藥品

頭痛にノーシン

健康ヲ望マント欲セバ
先ズ使ヘ 六一〇ハップヲ
寒サノ保温ニ
左ノ病ニ悩ミ苦シム者ハ
スグ使ヘ如何ニヨクキクカヲ
婦人病、皮膚病、動脈硬化
痔疾、胃腸、神經痛。其他
而シテ見本請求セヨ（新聞名記入）歡迎ス
名古屋市
武藤鉦合名會社藥品部

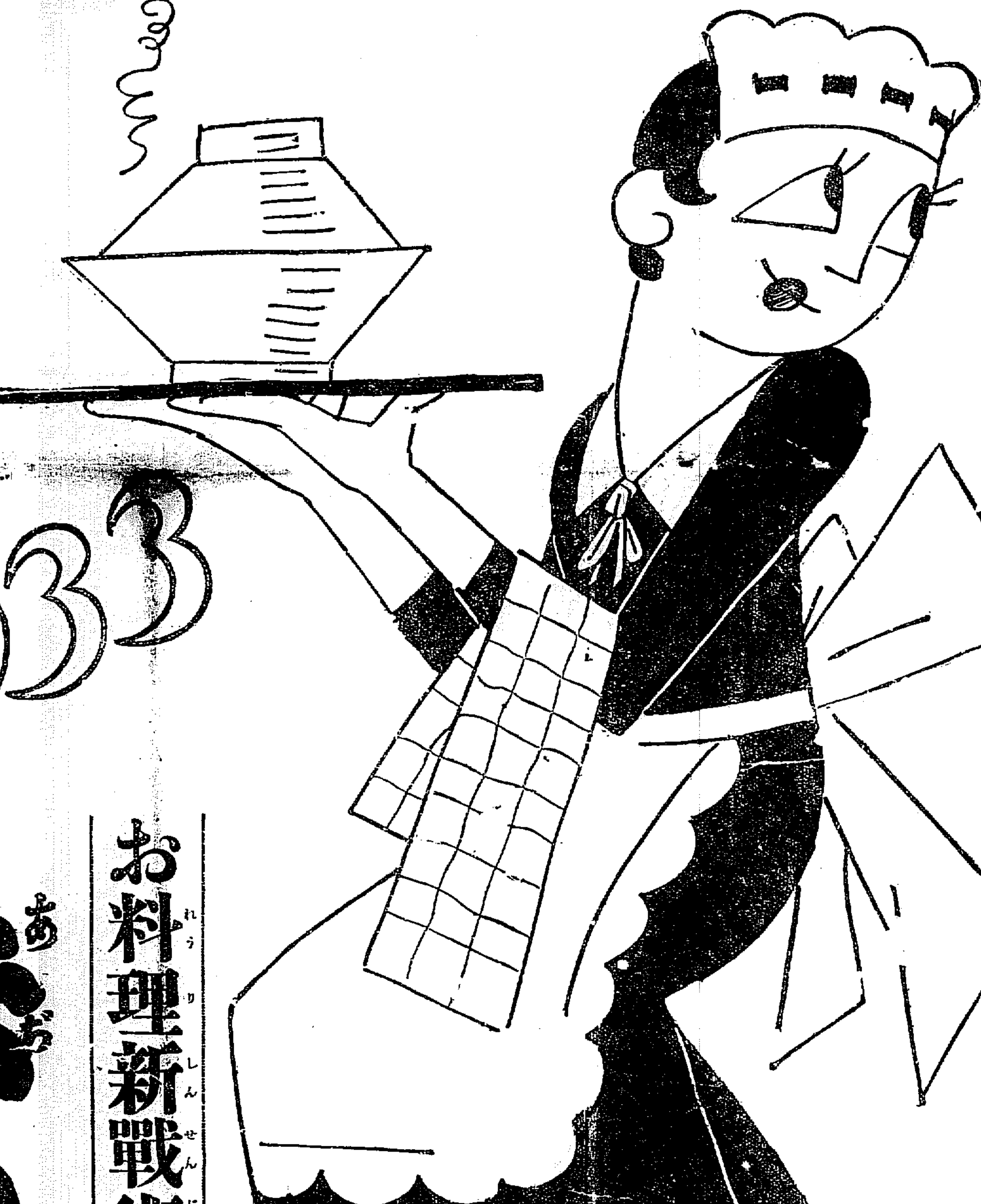

美味と榮養が
最高のサービス

1933

お料理新戰術に

味の素

宮内省御用達　味の素本舗　鈴木商店

1—K

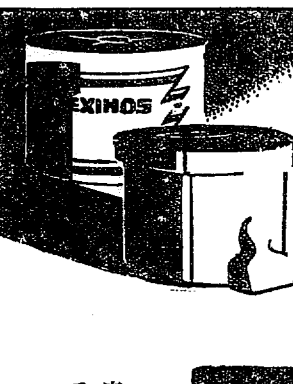

濕布に優る
エキホス

感冒・肺炎・肋膜炎・咽喉カタル・氣管支炎・扁桃腺炎
ロイマチス・神經痛・乳房炎・月經痛・歯痛・火傷・凍傷

エキホスを塗布すれば、局所の血液循環を良好にし、腫脹炎症を去り、疼痛を輕減し、保温作用により爽快の感を與ふ。濕布の如き不便と、手數を要せず、用法簡便にして一回の塗布よく長時間効力を持續す。

包裝　一〇〇瓦入(・四五)　二五〇瓦入(・九〇)　五〇〇瓦入(一・五〇)　一キロ入(四・五〇)
―全國知名藥店にあり―

發賣元　合資會社 武田長兵衛商店　株式會社 塩野義商店
製造元　二巴合名會社
大阪市東區道修町

かぜねつにキメ確かな
蛇印
アンチピリン丸

『事務局案ならば』大體受諾出來る
委員會の權限構成には疑義
外務省の非公式見解

【東京電話】ドラモンド事務總長と杉村事務次長の間に起草された聯盟事務局案については、十二日正午まで公電なきため外務省は公式發表を避け、事務局案は大體受諾し得るも尚委員會の權限及構成に疑義ありとて非公式に左の如き見解を示してゐる
一、總會が日支紛爭の最終處置を執るに至るまで、暫定的に滿洲國不承認の意思を表明するに止まるとする點は、帝國政府は即時承認を要求するものでないから必ずしも受諾不能でない
一、新委員會の權限を限定し、日支紛爭直接交渉不介入の原則を容認してゐる點は、帝國として異議なし
一、併しその構成については疑義あり、當事國の參加は帝國政府は反對せざるを得ぬ
一、米露招請を一應撤回し、リツトン報告の現實的部分の活用には格別問題なし
即ち右は殆んど帝國の主張し得る程度のものであるが、從來の交渉經過より見て斯く親日的草案の出來ることを首肯し得ず、外務當局は愼重の態度を持してゐる

山海關事件の日支交渉愈よ始まる
先づ豫備的意見交換

【秦皇島十二日發聯】秦皇島在泊英軍艦フォークストン號艦長の日支兩軍交渉斡旋に對し、わが方は支那側に交渉開始の意思あるを確め得たので取敢ず支那側代表者との會見に應ずることゝなり、英國側は英軍艦を會見場所として提供して來た、然し結局日支會見は本日午後日本側幕營內で、英海軍士官立會の下にわが秦皇島守備隊長と何柱國代表間に行はれ、双方の間にまづ豫備的意見交換が行はれたが、內容は未だ發表されない、しかし今後さらに交渉繼續の見込みである

宋哲元 平津に進出

【天津十二日發聯】太原來電によれば宋哲元は十一日午後閻錫山以下山西の將領と會見し北平進出につき重要會議を開いた結果、宋哲元は左の如く語つた
我が軍は抗日戰參加のため既に平津移動を開始したが、閻錫山閣下の將領も積極的參加の意を固め、命令一下平津に進出することに決定した

閣僚鵬獄へ

畏き邊りでは、國務大臣その他朝野の御歌會を以つて十日醍醐を御催されたので、齋藤首相以下各國務大臣並に宋田記官長、貴衆兩院正副議長等は揃つて午前九時二十五分原宿驛發、東武電車で聖五陵越ヶ谷の御獵場に赴き、一日を歡樂に打ち興じ夕刻歸京した（寫眞は車中向つて左より齋藤首相、三土鐵相、鳩山文相、小山法相、後藤農相、右側內田外相、南鄕相その他）

照宮殿下 十四日葉山へ

【東京電話】照宮殿下には來る十四日土曜日を御利用遊ばされ、午後一時四十分宮城內吳竹寮御出門、葉山御用邸に成らせられ御在中の兩陛下ならびに兩內親王殿下に御對面、翌十五日の月曜日は一日を御團欒、同日午後三時五十分御用邸御出門御歸京遊ばされる筈

藏相首相訪問 對議會策協議

【東京電話】高橋藏相は十二日午前十時十分齋藤首相を官邸に訪問し、對議會策につき種々協議を遂げ同四十分辭去した

英大使 外相訪問

【東京電話】十二日午前十一時駐日英大使リンドレー氏は外務省に內田外相を訪問、三十分餘に亘り懇談したが、右は日英の對支決議案の妥當問題に關し種々懇談を遂げたものと見らる

ソヴエート五ケ年計畫
十二日實績を發表

【モスコー十二日發聯】ソヴエート聯邦全國民經濟會議の總計畫部たる國家計畫委員會は、一九三二年を以つて終つた第一次五ケ年計畫實施の四年三ケ月間における實績を十二日左の如く發表した

一般工業

	萬留
一九一三年總生産額	一〇〇二五〇〇
一九二八年同	一五〇六六〇〇
一九三二年同	三四〇三〇〇〇

內五ケ年計畫による豫定額は三百六十億六千萬留であつて、實績は九三・七パーセントの實現を見たことゝなる

重工業

	萬留
一九二八年總生産額	三〇九九〇〇
一九三二年同	一三三二一〇〇

內五ケ年計畫による最初の豫定額は百十二億一千萬留で、その實現率は一〇八パーセントとなり八パーセントの超過成績を擧げた

財政計畫に對し巨彈を放たん
貴院の空氣漸次緊張

【東京電話】貴族院は司法官赤化事件に對してはその眞相を確める事になつてゐるが、問題が問題だけに成るべく秘密裡に處理し世間の神經を刺戟せぬように努力し、暴露戰術をなすものは各派一致して排撃するとなし、政府彈劾などはつとめて避けるとなしてをり、矢張り問題の中心を豫算膨大、將來の財政計畫に對し政府に猛烈に追及し政府の方針を確め、豫算に對しては非常時として止むを得ずとするもこれを認むるも、財政計畫確立に對し重大なる警告を附する事とする模樣である、政府の施政方針に對してはまだ質問者は二名に止つてゐるが、十八、九日頃までに(は)假々通告するに至るべく前田利定子、[illegible]等の諸氏は財政計畫に對し政府に質問の巨彈を放つべく事務局に通告すると言つており、これ等の諸氏が登壇するに至らば議場は非常なる緊張を呈すべく極めて注目されてゐる

各派交渉會

【東京電話】貴族院各派交渉會は十二日午前十時より院內に開かれ一、議會振肅に關する衆議院の回答一、來る四月開かれる萬國議員會議、九月開催される列國議會同盟會議出席の件を協議した

今井田總監 高橋藏相訪問

【東京電話】今井田總監は十二日午後一時高橋藏相を訪ひ懇談其他財務の諸問題を求め同三時辭去

圓滑を缺き勝な府理事者と議員
今後の府政諸問題に如何に現はれるか？

京城府が一昨昭和六年五月、地方制度大改正により自治制を施行以來、府理事者も民選の府會議員も不慣れの誤りを受けながらも兎も角諸般の事務の遂行を見てゐるが、過去一年間の府會議員及議事中大問題となつた電氣公營問題でも、又府營診療所問題でも、自治體の面目を失墜して監督官廳に忌み惡まれたる感があるのは蔽ふべからざる事實であり、一方府理事者と議員の間に當る多數府會議員との間に氣脈の一致を見ず、事毎に衝突反目を生ずるが如き事態を惹起してゐることは、第三者の皆々しく慨いてゐるところで、今後府會で論議の焦點となるべき府營バス事業、五十萬圓の使途問題その他大小百般の府政をひかへて府理事者と府會議員との提携が如何に現れるかは注目に値するものがある

少年航空兵募集
陸軍省發表

一、募集人員 操縱生徒 六十名（十七歳以上十九歳未滿）機關生徒百名（十五歳以上十八歳未滿）但し部內よりの採用者は二十二歳未滿
二、資格 高等小學以上の學力を有し試驗に及第したる者
三、教育 所澤飛行學校で操縱生二年機關生三年の教育を施す
四、卒業後の服役進級 兩者共卒業後各隊及學校に配屬、一年目伍長勤務上等兵とし二年目伍長三年目軍曹、義務服役は四年とし爾後は現上官と同じく再服役し將校にも任官し得

京城府政事務「檢査報告」
近く府會に提出の筈 缺陷を忌憚なく指摘

京城府會常任委員の府政事務檢査は昨年九月と十二月の二回に亘り愼重に行はれたが、これが檢査報告は來る十四日午後二時より府會議室に於て開かれる常任委員會で作成、近く招集される府會に提出される筈であるが、事務の殆ど全部に亘り缺陷を最も率直に指摘されてゐるのは內務課關係の事務であるといはれてゐる、即ち最近の人事異動、職員の給與關係、事務の後仕末等に不都合の點を多々發見した模樣で、以上の檢査事項を忌憚なく糾彈する模樣である

「關係諸問題」に就て 山本局長談

山本遞信局長は十二日午前記者團との初會見に於て次の如く語る
劃期的の 內鮮電話開通式は十四日午前十時半から遞信局會議室で行はれるが、大阪でも此の電話は非常に重要視しこちらと相呼應して諸般の準備を進めてゐる筈である
明年二月 エヂプトのカイロで行はれる第十回萬國郵便聯合會議には、朝鮮からも事務官一名が出向く筈であるが、朝鮮からは之で三回目である
電氣事業 令施行細則、電氣工作物規定、電氣事業會計規定も二月中には完成の見込みで斯業の統制經濟の上に完備した法規が出來るわけである
長津江水 力電氣會社も非常の三菱が望み薄となり、目下有力な出願者があるが詳細はこゝに語るをはゞかる
放送局の 十キロ二重放送も一月中旬までには放送を開始するが、教育方面に大いに利用價値があると思ふ
京城飛行 場も地均し滑走路の方は殆んど完成し三月始めから照明の設備に着手し年度內には完成の見込みである
簡保積立 金の貸出しは三月一日から開始されるが目下その手續きの問題だけが殘つてゐる、利率の現在の狀勢から見れば利下げの必要がある樣に感ぜられる

茂木三宅兩部隊 永安堡を占據
僞勇軍に爆擊を加ふ

【錦州十二日發至急報】茂木、三宅兩部隊の主力は熱河省境に蟠居する僞勇軍掃蕩のため、十二日午前十一時半鄧柱林部の根據地永安堡を攻撃してこれを占據したが、鄧柱林は我軍の進擊を探知し早くも冷境山地に遁走せんとしたので、飛行機は退路を遮斷して徹底的爆擊を加へた

民政の陣容
大幹事長主義 更に黨總務も改選

【東京電話】民政黨は休會明け議會をいよいよ目前に迫つて來たので陣容の整備をなすと共に來る二十日の黨大會開催に依り一段と氣勢を揚げる豫定であるが、幹事長の改選その他の人選は黨務刷新のために最も愼重を要するとして、過般來、最高幹部に於て寄りく協議が進められてゐたが
大勢は大幹事長主義により松田源治氏の出馬を求め、更に黨總務にも田中、櫻井、片岡、原、俵、川崎（卓）、鈴木、小山、八木氏等の錚々たる顏觸れが擧げられ、松田氏も既に就任を諾したので、兩日中に各總務に對し正式に交渉をなす模樣であり、町田氏は近く後任總裁に次ぎ黨の元老として

又も不都合!! 支那軍狙擊
四名行方不明となる 駐屯軍司令部發表

【天津十二日發至急報】駐屯軍司令部發表、十二日午前十時に至り兵四名は支那人三名と山海關より秦皇島に向ふ石河西方地區に於て支那軍の狙擊を受け、三名はやつと遁れたが他の四名は行方不明となつた

侍從武官「の御差遣は」たゞく感泣
立田警務課長謹話

聖上陛下におかせられては畏くも今度の間島方面に侍從武官を御差遣遊ばされ、近く侍從武官川岸文三郎少將を御差遣御下問あらせられる事となつたが此有難き御旨に接し總督府警務局立田警務課長は去る三日總督府に於て東上六日より三日間に亘つて宮內省木下總務課長及拓務省と詳細なる打合せを遂げ十二日午後七時京城驛着列車で歸任した
畏旨を奉戴して間島から國境方面に向ふ川岸侍從武官は來る十八日東京發、廿日朝京城驛着の上、二十日總督府に於て畏旨を傳達の上出發の豫定で、二月下旬迄四十日の長きに亘つて同方面を巡視、畏旨並に恩賜品を傳達する筈である、右に就て十三日本府警務局は朝鮮軍司令部と詳細打合せをなし、同行の人選を初め其他萬遺漏なきを期する筈であるが立田警務課長は往訪の記者に對し恐懼に堪えぬ面持ちで謹話した
畏くも 事は國境第一線の警官に迄及ぼせられ茲に初め全鮮警察官はたゞく感泣しつゝあつた次第でありますが今回更に川岸侍從武官を御差遣遊ばされ、親しく御慰問あらせられるとの御諚で去る三日急遽東上した次第であります、東上後六日から三日間宮內、拓務兩省と打合せを遂げ直ちに歸任しましたが十三日朝鮮軍司令部と打合せを行ふ筈であります、侍從御差遣は朝鮮警察始まつて以來の事で、たゞく大御心の深きに感泣の外ありません、さぞかし國境を衞る二千の警官も感激措く能はざるものがあると信じてゐる次第です

間島を中心に一省新設か
いよく實現すれば滿洲國は五省となる

【國境】間島は明治末期日支間に協定された間島協約によつてその特殊地帶の組成を鞏固されるに至つたものであるが、間島は朝鮮の延長に等しき實情の下に、總督府の施設も支那滿洲とは可なりおもむきを異にするものもあり、朝鮮農の移住間島として五十三萬、內三十五萬は鮮人の占むる處となつてをる、最近に於て間島は區域として取扱はれたしとの要望頻りに起り、滿洲國においても考究しつゝある模樣で、近くその具體化を見んとしてゐるが、聞く所によれば吉林省と離して間島を中心に一省を設けんとする意向があり、これに向つて具體的進行を見つゝあるものゝ如く、實現の曉には滿洲國は一省を增加して五省となるわけである

長蛇を逸す
李杜蘇領潛入

【虎林十一日發聯】密山討伐隊は駐屯ソヴエート領に向け逃走中の李杜を發見したが、折しもソヴエート側が河中の氷上に李杜を迎へ武装解除に着手したため、遂に五百米を隔て目前に眺め乍ら見すく長蛇を逸し、將兵一同切齒扼腕した、李杜は家族と幹部二十餘名を引連れ七虎林に落ち延び、更にいよくソヴエート領に潛入したもので目下イマンにて監察されてゐる、我軍の士氣旺盛である

白系露人五千
滿洲國歸化を申し出づ

【海拉爾十二日發聯】海拉爾北方露領に接近した黑龍江右岸地帶に散在する二十五ケ村の部落を總稱して三河といひ、こゝには無國籍白系露人約五千と滿洲人五百が雜居し、農牧狩獵等に從事してゐるが、嘗て支那官吏時代官吏の誅求と匪賊のため苦しめられた爲め、[illegible]ふにも拘へず歸國も出來ぬ苦境に陥つてゐた處、今回滿洲國の完全な治下に入つたのを喜び、滿洲國に服屬すると共に、三河白系露人五千を代表しイワチヨフは當地官撫を介し滿洲國歸化を申出た

鮮米の格上
格付審議會で決定し 四月以降に適用實施

【東京電話】東京米穀取引所では十二日格付審議會を開き、四月以降に適用すべき各地正米格付について審議の結果、左の如く決定した
格付改正要旨（朝鮮分）鮮米は最近の實質的價値の向上に依り、十錢乃至六十錢方格上げせんとす

中樞院改革案
審議室に回附

中樞院の改革はいよく宇垣總督によつて斷行されることゝなり、來る四月直ちに實施と同時にその實現を期し、[illegible]識氏の手腕で成案を練り目下當局へ廻付されてゐるが、改革內容は內地人の人材を加へて陣容を一新し、從來の形式的諮問から一步進んで實質的內容を持ち、名實共に最高諮問機關として充分機能を發揮せしめんとするもので、この點議長機構の擴張とも見られ、內鮮新人材の任命と機能の發揮に對し大いに期待されてゐる

京城府產業調查委員會
廿日初回會合

昭和八年に持越された京城府の新規事業たる產業調查委員會の第一回の會合は、來る二十日前後開催される筈であるが、同時に京城商工會議所に嘱託した同委員會の委員の發表もされる筈である。

各道移管後の民有林保護取締
多大の效果は明白 各當局準備に懸命

全鮮二百二十郡島中二百十一郡島に亘つて存在する森林組合は、來る三月末日限り解散し、同組合で行つてゐた民有林保護取締は各道山林課又は農業課に移され、四月一日から全鮮一齊に新陣容の下に活動を開始すべく各道とも準備に懸命となつてゐる、この改革により、全鮮民有林一千萬町步の保護取締が根本的に刷新され、朝鮮の植林事業が最も安全なる對策の對象となり、綠化政策に拍車を加へることは明かである
從來の私設機關なる森林組合は年額二百四十五萬圓の經費を要し、內百四十五萬圓は組合員が負擔しあとは國庫及地方費補助を得て維持して來たが、民間團體の弱さの爲め取締徹底せず、而も失敗多く持て餘した觀があるが、今回の道移管によつて林野所有者の負擔が三分の一を減じ、總經費約百萬圓を以て從來の保護事業を繼續すると共に、完全な統制下に積極的取締の擧に出で、一石二鳥の效果を收めんとするものである
而して現在組合職員一千九百名中二百名は吏員として採用、徴税方面に當らしめ、取締員は殘る千七百名中から千四百名を採用、あと三百名約一割五分の失業者を出す結果となる、この千六百名と從來の森林主事百名が道、郡、面等に配置され、有機的活動を開始するのだが、二百名の徴税員を除く千五百名は悉く第一線に立つ保護員であつて、一萬町步に對し一人半の割合で配置され、水も漏らさぬ保護網を張り巡らすことになる

三月の陸軍異動
廣範圍に亘らん

【東京電話】陸軍省人事局では三月の定期異動に關する銓衡に着手したが、荒木陸相は就任以來滿洲事件の關係から大將師團長級の異動を極力避けてゐたが、今回の異動では眞崎、林、本庄、阿部の三中將は中將在職滿六年に達し大將に昇進することになつてゐる他、奈良侍從武官長が四月六日で大將の現役限年に達し豫備役に編入されることになつてゐる外、必然的に大將及師團長級に相當廣範圍の異動が行はれ、同時に軍事參議官に師團長より各二三の勇退者を出す模樣で荒木陸相の手腕が注目されてゐるが、侍從武官長の後任として本庄、阿部兩中將が擧げられてゐるが、本庄中將が有力視されてゐる

長谷部少將以下 晴の入京

【東京電話】輝く凱旋部隊步兵第四旅團長長谷部少將閣下と、步兵第四聯隊大佐以下騎兵第二聯隊の將兵○○○名は、十二日午後八時二十分品川驛着の臨時列車で入京をなし品川驛前四十分で[illegible]に向つた

總督白川へ
十四日（土）發

宇垣總督は明十四日（土曜日）午後零時二十五分京城驛發安井秘書課長帶同、黃海道白川溫泉へ靜養に赴き、二泊の上十六日午前十一時四十五分京城驛歸任の豫定

人

◇渡邊農林局長 感冒病氣の爲め郷里新潟に歸省中であつた同局長は十三日午後七時京城驛着列車で歸任する
◇[illegible]課長 在鄉中の處十二日夜歸任
◇山口利平氏（金剛山電鐵專務）入京中の處十二日朝東上
◇遠藤文也氏（關東軍司令部附技師）東京發十三日夜京城通過新京へ
◇竹井義五郎氏（[illegible]）は自宅に於て病臥療養中の處一月十一日午後七時死去、享年八十二歳葬儀は十三日午後一時より自宅に於て執行

南山蛙

◇……全南道警察部長を一年半、本府社會課長を二年、今度保安課長として既に三年半、總計官吏生活滿七年になる神尾式春氏の[illegible]
◇……滿洲は北村課長時代に二年間の經驗が繫がり、『山河は[illegible]』[illegible]一應したから白紙も同然、しかし僕の滿洲入そのものが白紙と打消し
◇……『兎角の噂は甚だ迷惑で僕には僕の仕事がある、保安課長の仕事の外には何物も考へてゐない』……とまるで秋風吹く風と受け流して机上の問題整理に忙殺の態

第一銀行京城支店
京城府南大門通二丁目
資本金57,500,000圓
積立金61,600,000圓

取扱商品
麻織布 荷造麻絲
麻漁網絲 畳用絲
新麻袋 綿撚絲
〈シアンクロス日の出カタン絲
麻縫絲各種ミシン絲
朝鮮專屬販賣部 愛國商行
京城府黄金町二丁目 電話本局三九九〇二四番 振替京城五五九〇五番
（特種品各種御希望ニ應ズ 各種見本ハ內地工場ヨリ直送致候）

專賣特許 溫床用の障子紙
促成蔬菜の栽培に 園藝用早熟栽培に 經濟的に絕對優良な
見本及説明書御申込次第贈呈す
東京市瀧野川區西ヶ原一〇一三番地 辻根壽賀商店

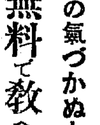

りん病消渴に
人の氣づかぬ大妙藥を
無料で教へて上げます

通信官吏
巡査試驗
支部長
廿圓位の資本から出來る コナ石鹼製造業
少年航空兵 全國一齊募集開始
海軍志願
鐵道 東洋鐵道學會
刀劍 眞正保證 買戾責任 通信販賣 東京・芝・新橋 小松劍衣堂
なまづ そばかすイレズミ ニキビほくろイボ
中風に悩む方へ 民藥無代進呈
神通自在 靈狐使用口傳

社説　滿洲國邁進の機

山海關事件は、熱河及び平津をも渦中に捲き込まんとし意外な刺戟を與へて居る。尤も支那側としては最初からその意圖を持つて事件を挑發したもので、一は聯盟への宣傳の具とし、一はこの機會に熱河を完全に滿洲國より引離し、あはよくゆけば灤河方面までもうつて出て日本軍に滿洲國へ、一泡吹かせん心算であつたらしい。だから支那側としては豫定の行動であつた。但し果して筋書通りに調子よくゆくかどうかは大きな疑問である。現地交渉の如何により悪くゆけば平津の地が收拾つかぬ混亂に陷るかもわからぬのである。その責任の支那側にあることは勿論で、己より出でゝ己に歸したとしても誰を怨む由もないのである。

◇

滿洲國側からみれば、支那側より山海關事件を惹起せしめられたことは、考へ方によつては勿怪の幸ともいつてよい。即ち山海關を直接の足溜りとして所謂僞軍を使嗾して錦西を攪亂し、一方滿洲國の熱河に對する建國工作の妨害をなるに乘じて熱河へ魔手を伸ばし他まで滿洲國の治安を紊さんとなしてゐるのであるから、滿洲國としてはこの際一歩も退いてはならぬ。この機會に山海關をおさへ熱河へ對して建國作用を働きかけねばならぬ、狹迫の熱河へ對する積極的態度を誘致すべきである。建國第二年を迎へた滿洲國としては建國の精神に鑑みても熱河を放任してはならぬ幾何かの犧牲を拂ふとも、熱河をして滿洲國建國を謳歌せしめねばならぬ。

◇

必要によつては北平を衝くだけの見識と勇氣とが必要である。滿洲國は新軍閥の國家ではなく民族の自決によつて生れた最も近代的の國家である。從つて武力の行使は第二義に考へられてゐる。然しながら國境が外敵に侵さるゝ場合、これに對しては斷乎として闘はねばならぬ。如何に北支那が舊軍閥の殘黨によつて固められてゐるとはいひながら雜軍閥の寄集まりである。滿洲國軍が王師の旗旗を押進める場合何ほどのことがあらうと思はれる。また日滿議定書の國是により日本は相當の援助を惜まぬであらう。或は山海關事件の擴大はこの程度を以つて一段落となるであらう。然し張學良が北平に居り山海關がその第一線である限り、滿洲國と張學良は常ににらみ合を續ける譯であるから今後新事態が惹起せぬとは、斷言出來ぬ。常に衝突すべき危險に曝されてゐる譯である。

◇

山海關を含む地域を滿支兩國の緩衝地帶とせよ、この提議は、兩者の危險を防止する唯一の方法である。しかし支那側に於て肯ぜなければ成行きに委かせるのみで、滿洲國としては新事態の發生に留意し國境警備を怠つてはならぬ。殊に武力的に微力である滿洲國としては何らかの積極的方針の下に邁進せねばならぬのである。その結果として兵を進むることがあつても滿洲國には責任がない。それだけの覺悟と而して言質とを取つて置く必要がある。張學良軍の不誠意な態度をこの儘看過することは滿洲國の威嚴を將來に確保する所以ではない。

◇

思ふに張學良今日の立場は國內的にも非常な苦境に陷つてゐる。過日の三全大會に於ける對日問題の決議があり、又反張學良の空氣が次第に濃度を加へるにつれ、滿洲國に對し或は日本に對し何らかの反抗を示さゞるを得ぬのである。失地回復を叫んでさへをれば命脈がある。己の職業とは言ひながらこの點一片の同情がないでもないが私情を以て律すべきものではない。滿洲國としてはあくまで果敢に日滿議定書の下に張學良を膺懲するであらう。要するに張學良は滿洲國より滅ぼさるゝか、平津の熊軍隊に脊背を挿かれるかが終局の問題で、そしてそれは時間の問題である。

如實に蘇つた滿洲國の春

關東軍參謀長　陸軍中將　小磯國昭

滿洲國に迎へる第一周年の新春が訪れた。外ではまだ[illegible]い國が迎へてゐるが、併に[illegible]するの[illegible]を[illegible]し來つて滿洲國の[illegible]は如何によみがへつた。滿洲國は[illegible]に[illegible]々地の[illegible]進を示してゐる。まづ治安をみよう、反將馬占山、蘇炳文等の叛亂によつて北滿は大體治安を回復した[illegible]に興安省の

建設作業

は着々その歩を伸ばし、危險なく、[illegible]てゆくことゝ[illegible]ひの障碍なく、危險地帶とのみ考へられてゐた北滿に近代的企劃の行はれる日も決して遠い將來ではない。[illegible]の計畫はやがても大半を完了した。即ち[illegible]道及[illegible]北鐵一帶地區の工作を終り安奉線以北地域の[illegible]工作進行にある。斯くして奉天省の西部、東北吉林省及熱河省の治安は次々に恢復せられ全國に亘る治安工作は必ずや年內に顯著なる成績を擧げ得べきを信ずる。我等が行つてゐる所の[illegible]は單なる匪賊の討伐でない。政治綏撫の爲の官憲及政治工作が伴つてゐる。否、それが中心主體である、從つて討伐と同時に地方行政組織の確立と[illegible]とが行はれて行く。民衆の利益が[illegible]られ民衆の理解が[illegible]められて行く。斯くて希望は日毎に濃厚となつて來た。然し[illegible]軍の兵力過少を論ずる者があ

る。確に過少と云へばいへる。若し兵が可能ならば斷行に如くはない。併し吾人は國歩艱難の今日、より以上の國帑の支出を求めるに忍びない。より以上に國民の負擔を增すに忍びない。且つ我等は

寡を以て

衆に抵つべく訓練されてゐる。數の不足は心力を以て補ふことを覺悟してゐる。之が皇軍の貴重なる犧牲である。されば現兵力を以て進める所まで進む決心である。次に交通通信の方面を觀察しよう。交通通信は治安恢復と[illegible]開發の第一の前驅である。滿洲國鐵道は[illegible]し年內に於て著しく其經營が改善され、面目一新の第一歩に就くであらう。[illegible]建設計畫の完成してゐるのは勿論、既に實行に着手し、或部分は[illegible]運轉を通じてゐる。航空に於ては、滿洲航空會社の創立を見、日滿航空輸送會社と連絡して國際航空路の建設に貢獻してゐる。電信電話の日滿合作や、內河航行中松花江航行業の經營等數へ來れば本年も頗る多忙の年といはねばならぬ。更に財政經濟方面を觀よう。滿洲幣制の整備は世上周知の通りであるが、滿洲國は斷然舊幣の整理を[illegible]行しこれを政府の手に收め、中央銀行をして新貨幣を發行せしめた。現在の正貨準備率は實に

五割强で

日本銀行の準備率より[illegible]も多い。中央銀行紙幣が日本正金銀行券と同價格を維持してゐるに見るも幣制の確實性を判斷し得やう。支那[illegible]の舊貨幣に對しては整理辦法が公布され、中央銀行はこれが回收に力めてゐる。現在まで既に二割以上の回收を終つた。今後二年にして全部の回收を終る見込である。斯くして今後民衆は再び紙屑同樣の紙幣を掴ませられる憂はなくなつた。舊來の財政制度は軍閥の私利に基いて定められた。從つて只歳入を目的の搾取行爲が行はれたゞけである。官吏は上下の論なく私腹を肥すに急であつた。而して東三省の歳出八割以上が軍費であつた。然るに滿洲國は建國の三月から直に財政の整頓に着手し、七月第二期に入り問題の海關接收を斷行し建國後僅に七ヶ月にして財政の前途に光明を認した。豫算は總計一億一千三百三十萬八千元、其總額に於ては舊時代のそれに近いが其內容に於て雲泥の相違がある。第一生活必需品たる

塩の課税

の如き張學良時代の三分の一、內國税また三分の一以下で、[illegible]に至つては三分の一に過ぎないのである。勿論第一年度の豫算はまだ完全とは言ひ得ない。治安から完全を求めるのは酷だ。治安が定まればそれだけ收入は增加しそれだけ財政は鞏固になる。我等はそれを期待してゐる。今年度の特產物の出廻は頗る活況を呈してゐる。滿鐵線の如き數十年來未曾有の數字を示してゐる。滿洲經濟回復の反映でなくして何であらう。工業の如き、奉天を中心とし、大連、哈市を中樞として既に躍進の氣勢を示し年內に於ける現實化は相當目覺ましきものがあらう。滿洲の經濟界は地方民心の安定、秩序の回復と共に漸く活氣を呈して來た。斯くして滿洲の春は如實に蘇つた。洋々たる希望を前に見て蘇つた。然し今や大きな呼吸をついて蘇つたばかりである。將來の希望をして眞に

洋々たる

成功を期す爲には更に更に大なる忍耐と努力とを要する。此中內外政務の統一、整備と經濟的開發とは、日滿官民の特に力を用ひねばならぬ重點であらう。吾人は無限の喜びを以て滿洲國の新春を迎へた。そして昭和八年、大同二年の眞に多幸であることを自覺する

本社懸賞寫眞『鷄』佳作　永登浦　松村玉仙氏

正義を斷行し終局の勝利へ

參議　駒井德三

滿洲國建國第二年を迎へ、過去を追想し將來の發展に資せんとするは徒事でないであらう、おもへば建國一年は文字通りの多忙のうちに暮れ、馬占山の叛亂、聯盟調査團の來滿、日滿議定書調印、滿洲里事件の發生等々、然しながらにこれらはいづれも滿洲國の國礎を愈よ鞏固にし、將來への發展の礎石となつたに過ぎぬ。今や滿洲國は內、治安漸く安定、產業勃興の氣運にあり、外、日本との國交益々敦厚親睦に、蘇聯との關係も日に增し親密を加へ、歐洲各國また漸次滿洲國承認の趨勢にあり前途益々多幸、國運の發展見るべきものあるに至つた。この時われ等は協力一致、同心一心、內政の改善、富源の開發、產業の統制、貿易の振興に全力を盡し滿洲國を一個理想的王道國家に育て上げもつて世界列國の面前にこの國が極東の平和、世界人類の康寧增進の上にもつと其の重大な意義を顯示し、誤れる認識を是正し滿洲國本來の面目を把握せしめると共に日本のこの國における特殊なる地位を公然と提示するところあらねばならぬ、予は正義を語りこれを實行するに何の恥づる必要あるを認めない、信ずるところを斷乎として行ひもつて終局の勝利を制せんとするものである

共濟無盡總會

共濟無盡では昭和七年下半期決算附議の第二十一回定時株主總會を來る二十五日午後二時から同社樓上に於て開催するが、同期は業績相當良好なれども株主配當は一割据置に內定してをり、利益處分案は次の通りである

當期純益金五〇、一五五圓〇四

その他處分方法

法定積立金	八、一五〇圓
別途積立	一六、〇〇〇
社員退職積	五、〇〇〇
配當金	六、二五〇
二十周年記念祝賀充當金	五、〇〇〇
後期繰越金	九、七五五、〇四

而して未收無盡掛金の整理が特に目立つてゐる、即ち前期末に比し五四二千餘圓の大減で八萬九千四百八十三圓九十一錢となつた

◇株と米◇

大阪短期引跡

大新	二二一、五〇	一一〇高
鐘新	二二四、〇〇	一〇〇高
日產	一〇三、〇〇	二〇〇高
東新	二二一、五〇	一〇〇高

各地期米後場止

下關二五五　七名古屋二五九四　金澤二三九　八堂本二四三　九大阪最終　昨十五日二錢安

榮養素八種を含む！

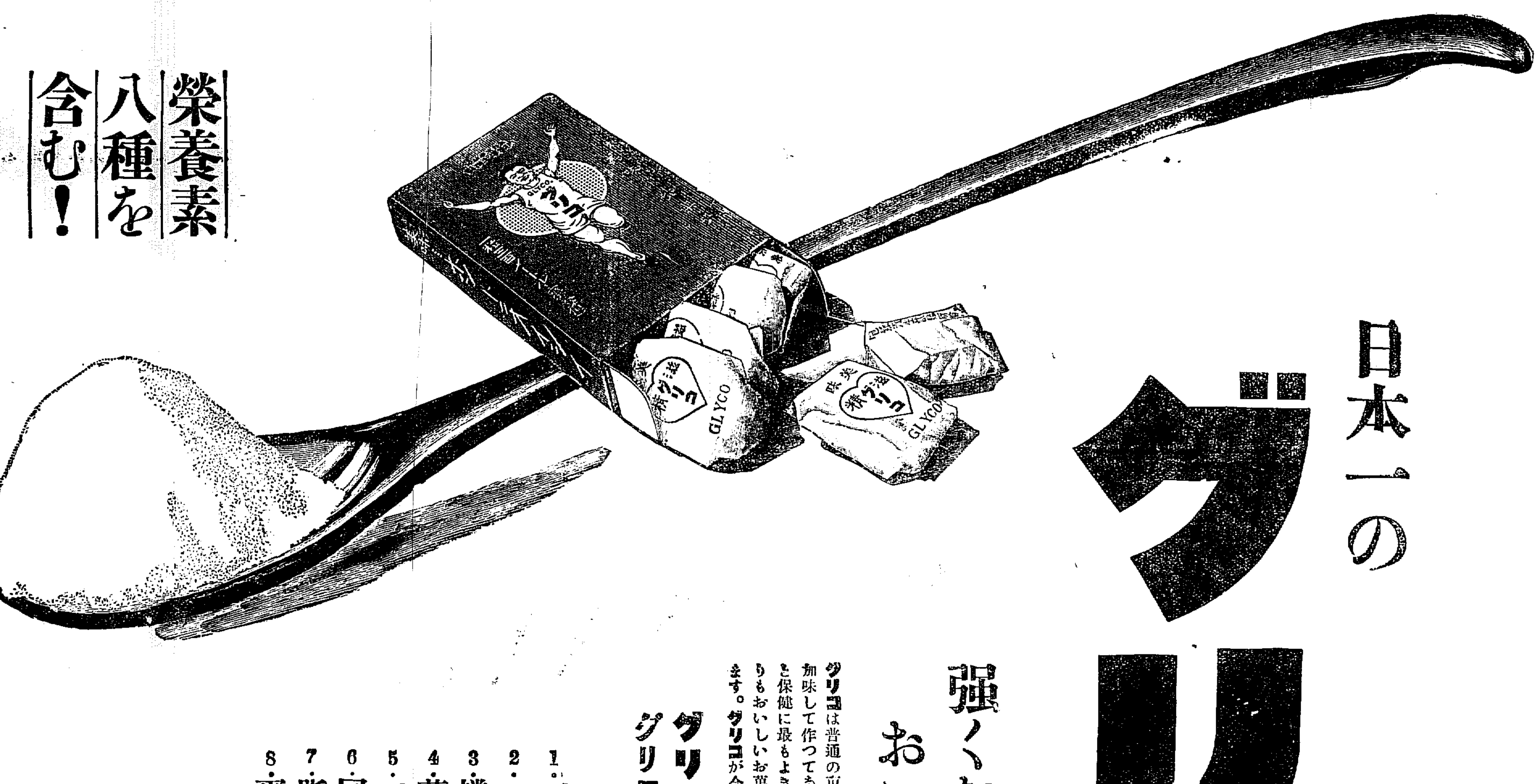

日本一のグリコ

強くなる菓子　おいしい菓子

グリコは普通の菓子と違つて、人體に必要な榮養素を八種類も加味して作つてありますから、心ある家庭では、お子様の發育と保健に最もよき菓子として用ゐられます。お子樣方は亦何よりもおいしいお菓子として、母を慕ふやうに、グリコを好まれます。グリコが今人氣の焦點となつてゐる譯はこの點です。

グリコの名稱はグリコーゲンから

◇グリコの持つ榮養素八種◇

1. グリコーゲン（濃厚榮養劑として知られた活力の素）
2. レチチン（腦の大成分を作り活力を強大にする）
3. 燐酸カルシュム（齒と骨を丈夫にして發育を增進する）
4. 葡萄糖（速かに體內に吸收され精力を與へる）
5. ビタミンA（身體の抵抗力を作り健康を維持する）
6. 同　B（心臟血管を緊張させ胃腸をよくする）
7. 脂肪（カロリーを多量に生じ身體を溫める）
8. 蛋白質（食慾をすゝめ直に血となり肉となる）

（5以下の成分はグリコに用ゐる原料牛乳、バター、チョコレート、果實等より生成するものです）

一粒三百メートル

グリコ一粒は三百米突走れる精力を作る

東京・大阪　株式會社　江崎

寒風を冒して拂曉市街戰展開
新阿山守備隊の陸軍始の警備演習

【慶源】咸北國境新阿山では陸軍始めの當日守備隊が國境警察隊と聯合假設敵を設けて各種演習を行つたが各隊共に何れも時局柄緊張を呈し午前五時卅分各非常呼集をなし六時までに守備隊正方道路交叉點に集合した
▲第一情報 本朝自敵駐在所よりの想定を受け通過行動を開始した金松によれば午前四時頃自敵對岸より銃器を携帶せる匪賊約五十名江岸より駐在所を襲撃しつゝあり所員はこれが防禦に努力しあるも苦戰の狀態で本隊の應援を要求し來れり
▲第二情報 只今自敵駐在所より派遣したる特使によれば同所を襲撃せる匪賊は所員の決死的防禦と新阿山より急援隊の出動を聞知し死體約二十を遺棄して午前六時半對岸に退去せり而して我に被害なし
▲第三情報 新阿山警察署よりの特使に依れば應援隊出發後對岸より匪賊約五十名鮮內侵入前事務所附近から應援隊及び警察署を襲撃中
この報に接した隊長以下○○名守備隊より隊長以下○○名は直にこれを包圍し拂曉の寒風を冒して激戰を展開、市街戰にうつり新阿山一帶は修羅場と化して午前八時演習を終り阿山神社に參拜、遙拜式を拜し聖壽の萬歲を三唱し意義ある陸軍始め式を終了した

城津の道議戰
激戰を豫想

【城津】本年四月よりの自治制實施を機として改選される城津郡の道會議員を目指し、猛運より早くも暗中飛躍が行はれ、民選定員一名に對し目下運行運動中と見られるもの、城津邑一名、鶴中面二名、鶴南面一名の合計四名に上つてゐるが、期日の切迫するに從ひ運動は漸次表面化すべく、相當の激戰を豫想されてゐる

江原道の產繭番附
十萬石目標 達成ちかし

【春川】十萬石產繭を目標に益々増產してゐる江原道では毎年產繭額が增加して十萬石の目標もここ四五年內に到達するものと意氣込んでゐるがこの程郡別產繭額番附を作製して各郡へ通牒したそれによると左の通りである
▲東ノ方＝橫綱春川六、四五〇、大關橫城五、四一六、關脇楊口四、四二二、小結麟蹄三、六一五、前頭華川三、〇一四、同金化二、八〇九、同旌善二、三四八、同三陟二、八四九、同高城一、五九八、同通川六五九
▲西ノ方＝橫綱洪川五、七八二、大關原州四、八一一、關脇鐵原四、三六八、小結平康三、四四二、前頭寧越三、八二五、同伊川二、五三八、同江陵二、一七六、同平昌一、六〇七、同襄陽一、五一二、同蔚珍一、二二六、總計六三、九六三石

元山穀物界に黃金時代再び來る
刮目すべき穀商の活躍振り 商圈も著しく擴張

【元山】昨年十月下旬からの新穀出廻り期を期し元山穀物商の活躍振りは刮目に値するものがあり漸次著しい成績を收め來り今期出穀期にはその商圈も遙に延びて從來仁川方面に仕向けられてゐた鐵原、金化、金剛、金谷方面にまで及びこの調子で進めば往時の黃金時代を再現するに到るであらうと期待されてゐる
かくの如き好調振は一面サイズの短縮による取引の圓滑にも基因するが半面又同方面より仁川仕向けの運賃と元山へ仕向けの運賃が石當り六錢を元山側が有利し同方面の今年の豊作を睨つて專ら米大豆の吸引策を講じたのに因るもので出廻期初めから活躍未だ衰へず約一百十萬五千石內外に達し同方面から三四車の入荷があつた右の內大豆は伏木に七割京阪神に三割方面に四割の割で移出されてをり伏木のみにても本期は昨年の九萬四千石を遙かに突破して十五萬石をなほ突破するものと見られてゐる

三井物產が明太卵一手販賣
咸南水產會に交涉 問屋業者に大恐慌

【咸興】昨年十月から特定賣業者を實施された咸南明太卵の鐵道輸送は既に責任數の一千二百噸を突破したが今期明太漁期の盛興期に三井物產咸興駐在員から十日道水產會に對し明太卵の規格統一の方途さへ完了すれば三井一手で販賣を圖に提げられた一波―それは引受け江價格の半額程度は前拂するも差支ないと申出で從來主として委託販賣の方法により問屋筋の取締に苦しんだ業者としては何よりの福音であるが一方道內問屋筋を失望せしむる點あり有に一手取引の實現は困難とするも興味ある問題とされてゐる

咸南の水稻品評會
成績振はず

【咸興】咸南本年の水稻多收穫品評會は旱魃其の他が全般的に影響出したために成績意外に不良で昨年の四石六斗を割ること遙な三石六斗程度の實收に過ぎず一等に擬すべきものなく二等以下に▲北青郡良家面李若鎬三石六斗五升二合▲同面高福祿三石六斗二升六合の二點を採ることゝなつた

く去る八日午後四時半北行列車で咸興管理者宇野重一氏前議員中下田中、與、落合、上原の諸氏が上道した

朝郵の運賃石廿五錢引上げ
全線一律に愈よ十六日より實施す

【元山】爲替安及びインフレーションの影響を受けて船舶及び燃油初め一般物價の急激なる高騰に伴ひ海運界も亦異狀な高値を唱へ來り現在の海運市場は昨年同期に比較し頗る顯著なる狀態である、これにより朝鮮郵船では先づ朝鮮出荷の大宗たる穀物運賃の引上げを計畫、その點について考慮中であつたがいよ〳〵來る十六日より石二十五錢を引上ぐることに決定同社全線一律に現在の運賃より同日より實施することになつたが元山方面では東北航路について見るに
裏日本航路は從來の六十錢が八十五錢に阪神方面は六十二錢が八十七錢に、小倉方面は六十七錢が九十二錢に名古屋方面は七十五錢が一圓に京濱方面は八十三錢が一圓八錢に引上げらるゝことになつた

▲主要貨物運賃 昨年 本年
豆粕 大連―阪神 〇、三〇 〇、三一
大連―橫濱 同 〇、三〇 〇、三五
石炭 若松―濱芝 〇、四五 〇、五五
日本海方面 〇、四〇 〇、五五
▲チヤーター料
三千噸型短期 一、一〇―一、二〇
長期 一、〇〇―一、二〇
五千噸型短期 一、〇〇―一、一〇
長期 一、〇〇―一、一〇

狀態でなほ荷動きを持續し自然朝郵獨發船舶も現在の運行率では到底回…

咸南の豫算
前年と略同程度の 四百四十三、四萬圓

【咸興】八年度咸南地方費歲入歲出豫算案は既に地方課の取纏め完了、本月下旬までには內務部長の査定を終り二月下旬道評議會の見込である。豫算額は略前年と同程度の四百四十三、四萬圓見當である

御眞影を神火で燒却
咸興小學校よい思ひ付

【咸興】帝國現在の立國から著しく國民の國旗、國歌、國體觀念を制定し眺、新聞、雜誌、各種刊行物による御眞影が數多く配布され畏れ多い點なからその處分に困惑し甚だしきに至つては菓子屋の包紙、襖紙代用せらるゝ場合さへある。この點に鑑みて咸興公立小學校では兒童として兒童をしてこれ等の御眞影を切拔き持參せしめ一定期間保存の後、咸興神社で修祓の上、神火で燒却する新施設について考究中

吉州校增築
道當局に陳情

【吉州】吉州は最近急激な人口增加に伴ひ第二國民の養成機關たる小學校は新學期を控へて校舍敷地を告げ校舍增築に迫られてゐるのでその補助方を道知事に陳情すべく

こどもは風の子――三防スキー場

相當深刻な副邑長詮衡問題
自治會の席上で「邑長釋明に努む」

【羅南】羅南の副邑長詮衡問題に關する邑長の態度については各方面から相當手嚴しいものがあつたが、その後山田邑長は邑會議員、邑內有力者の間に個人的折衝を重ね、極力諒解につとめ、既報八日の自治會席上で半公式的に釋明し大體諒解を得たが、邑長は十日左の如く語つた
副邑長問題は、邑會議員も皆諒解して呉れたものと思つてをります。從つて邑會では、問題になるやうなことはないと思ひます、但しこれは邑會だけの問題で邑民側に問題が起らないといふ意味ではありません
なほ邑內では邑會議員の諒解如何に拘らず問題は相當深刻に展開するらしく、元北鮮日々新聞社長で咸北有數の富豪洪鍾華氏の如きは大正十五年より昭和二年に亘る邑…

金錢一點張りでは和解の望みなし
邑側は事毎に不誠意を暴露 羅南の火葬場爭ひ

【羅南】羅南の火葬場事件は、去る七日小山田新副邑長が原告南氏を訪問和解點を發見せんと努めたが、最初より邑側は一部邑會議員の意向に基づき、紛爭の本質を放れて金錢的解決にのみ汲々たる形勢あるため原告の激怒を買ひ、調和點を見出し得ずに八日の自治會開會にいたつたが、一方原告側の南氏は自ら所見を披瀝し、邑側の主張方全態度を視く視くために當日は南氏の都合で時間が遲れたため邑長は在自治會開會中で遂に會見は果されなかつた
しかしてこれ等の有利があるにも拘らず、自治會は邑の所見も南氏の所懷も相互に諒解し得ざるまゝに事の一切を消防組頭および平萬長者洪鍾華の兩氏に託して調停して貰ふといふことに決議しこの問題めて強硬な態度を持するものもあつて、結局邑側と和解の意意が極めて稀薄なることを暴露するにいたつた。有調停者中洪鍾華氏は所用某支へを理由として邑の申込を謝絶し、結局和解は多河南氏一人が調停に立つことになつたが、何人が立つても原告の主張では、邑長および邑會議員が自分の眞の考へを解して呉れなければ、金錢では和解に應じ難いといつてをり、犬の遠吠的な對立をしてゐるが、この金錢でない金でないといふ一點の重要性が認められさへすれば案外事は容易く纏まるべく、この機運の轉換さへ出來れば足掛け九ケ月に亘る紛爭も急轉直下の間に解決が出來るであらう
鮮人副邑長要求紛爭の急先鋒であつた關係からも、現在の本人の意向を超越して問題の中心とならざるを得ざる立場にあり一般の關係は頗る緊張してゐる

永島氏出馬
咸興府議戰

【咸興】公設運動場設置問題の渦中の…く具體化せんとする時咸興敎育界多年の世話役、永島京氏は敎育協會の金融的支援により府議補選戰に出馬の決意を固め十一日正式立候補を提出した

咸興の麻雀賭博
百名ちかい常習者檢擧

【咸興】正月匆々の初捕物として咸興署に耳に提供した麻雀賭博は『日の出』『金剛』の兩俱樂部に於ける常習者男女百名近い多數が半島三日に檢擧されその中には非現行ながら奴生や某官廳雇員も檢擧されたもの又如く十日附新聞…二名は論旨退職となつた

新任羅南師團參謀長
中村大佐着任

【羅南】新任第十九師團參謀長中村吉吉大佐は十日夜七時五十分羅南着列車で着任し中村大佐は○○聯隊長として滿洲出動部隊に配屬、各地に轉戰し今回の赫々の武勳を輝かしてをつた間地からの榮任は凱旋の意味もあり、羅南驛頭には軍部はもちろん、官公市民多數の出迎へあり萬歲聲裡に晴れの羅南入りをなし、直ちに森師團長官邸の歡迎宴にのぞんだ

北滿水害救濟の彩票はご法度
平壤と新義州各法院の「檢事さんのご意見」

【平壤】新義州地方法院檢事局では昨年十月から本年九月まで一ケ年間の豫定で毎月一回新京で發行する額面一圓、最高二萬圓、最低五圓までの富籤入り滿洲國政府財政部發行北滿水災救濟彩票を在鮮邦人及び通信販賣により鮮內で買ふ者がある模樣でこれは刑法第百八十七條の富籤に關する罪として處斷すべきであるとの意見で平壤覆審法院檢事長の意見を求めた處同檢事長も同意見で同樣事件は目下に高等法院檢事長の意見を求めた處これ亦同意見であつた。邦人はこの點注意しなければならない

咸興商議の設立運動に猛進
更始一新の意氣で近く懇談會を開く

【咸興】不況停止狀態のために停滯してゐた咸興商工會議所設立運動も退況來復に再び更始一新の意氣で邁進することになつた。中心は昨年商工會議所設立委員として抗爭調停に乘り出した井上通、金光正市、信田榮一郎、信川清吉、松田冨代八、金山福太郎等の諸氏に朝鮮人側有志の參加を諮め本月下旬、若くは二月早々懇談會の形式で設立準備を進めるはずであるが委員長には信田榮一郎氏、初代會頭には金光正市氏の呼聲高く理事

時局匡救豫算半減の憂目
江原道內の土木費 大削減を加へらる

【春川】江原道の時局匡救事業土木工事は八年度にも約五十萬圓を計上してゐたが朝鮮の時局匡救豫算が大藏省査定に削減されるに從ひ本道の土木工事計畫も半減の運命に遭遇して仕舞つた、その主要なる工事は全道に亘る三等道路工事の六萬圓が三萬圓になるのを始め狼島、春川、高城、金化、楊口等の河川工事費十五萬圓が八萬圓に減され、江陵港十五萬圓、江華港八千圓に減された。砂防工事中にも既設金山道路六萬圓が四萬圓になり又目下着手中の築港工事も標示の憂目にあふものと思はれてゐる

咸南の簡保資金
第二次融通 內申を行ふ

【咸興】咸南道內の第二次簡保資金融通內申はこの程行はれたがその內容は
▲定平郡宣德面外九ケ面の小額生業資金七萬二千圓▲興南邑公益質屋資金一萬圓▲咸興府營街路整理工事費二萬五千四百圓▲同市街地整理工事費一萬二千六百圓▲同下水工事費一萬六千五百圓▲同下水道擴張工事費一萬四千六百圓▲同市場設備費一萬五千四百圓▲端川郡農地擴張工事費八萬九千圓▲自作農創定費三萬三千四百圓合計九萬二千百圓である

平壤の美人娼妓
姿を晦まし 縣賞附捜査

【平壤】府內賑町遊廓美人娼妓福壽こと佐々木コマチ(二〇)といふ美人は十一日午前二時半頃姿を晦まし同樓で金五十圓の懸賞附で捜査してゐる

慰靈祭と觀兵式

【慶源】國境の花と散つた松浦巡査部長は新阿山駐在所襲擊事件で名を謳れたが今年は同氏の十三年忌に當るので慶源署より三浦署長列席して忠魂碑前で同氏の慰靈祭を行つた(當日十時)に同地守備隊の陸軍始め觀兵式

軍需品として珍重される樺木
咸南で毎木調査 保護增殖を圖る

【咸興】北鮮特產として從來車輛用として珍重される樺木(オノオレカンバ)は近時強靭な材質が飛行機、軍艦等に利用せられ軍需品として重要な木材となりつゝあるので咸南林務課では道內林野の毎木調査を實施した結果二十年乃至百年生の良材一萬五千五百五十尺締に達することが明かになつた、オノオレカンバは從來薪炭材として伐採に制限を加へてゐるが造林不能の性質は稚樹保育の消極的保護策以外に增殖の名案がないので將來は道內に於ける年伐採量を四百尺締に制限して非常時に備へると共に稚樹の保育を督勵することになつた

追はれる鄧鐵梅と李子榮
日滿兩軍聯合して徹底的掃蕩開始

【安東縣】安奉地區の匪賊は大營子東北方地點に點在してゐるが該地方に大勢力を有してゐる匪首鄧鐵梅は大洋河の北方に逃走し黃花甸より安奉線方面に出る計畫であり板津○○隊長は松崎、赤城兩部隊をして之等匪に對し西方より、遊擊隊は東方より龍王廟にある猖安遊擊隊及び李子榮匪を追擊せしめて十一日早朝を期し同地一帶の掃蕩を開始した、なほ十一日鳳凰城から○○隊は李子榮匪討伐のため現地に赴いた

肥料の自給可能の見込つく
紫雲英の栽培を江原道で更に獎勵

【春川】江原道では「アリーペッチ」第二次增產計畫を樹立すべくその肥料資料として五萬分の一地圖を各郡へ送付して六、七年を期し適地調査を施行中であつたがこの程六年度調査成績の取まとめ完了した、その成績によると道內各面の約五割に亘り調査した結果一萬七千町步の適地があることが判明した。然るに各郡に散在しその步合少きもの思惑さるゝが全面積に對し適地面積が一分の一にしか過ぎずしかも時に不作の普及により稻作の肥料は全く自給が可能なる譯であるは名實共の實施とする見込である

通川の消防出初式

【通川】通川消防組では九日午前十時から公會堂で出初式を擧行、各官公署長及び一般招待者列席の上、消防組頭の報告、本年度における組員の…名も列席し郡守、警察署長、消防組長の祝辭があつて式を終了つて盛大な宴を開いた

開城驛で
名物人蔘湯
風雅な壺入れ
近く立賣

【開城】開城驛で人蔘湯の立賣の議が起り各月各驛賣業者が時局の諸指に詰所に參集して協議の結果これが容器について研究中であつたが十一日午前十一時から驛長組合事務所に委員、松村鐵道、高原氏らが集會し高麗陶磁の研究家其他に依託して東部所長を中心に各地より取り寄せた容器見本につき選定する事になつた、見本中には高麗燒の優雅形の類であるもの美術的稀少あるものも多數あつたが該人蔘湯は大衆的に販賣するもので廉價なるを可とするので安價な容器を可として朝鮮色を加味したもので其地限りでなく各家庭に持ち歸りて他の利用に適するものを選定する條件の下に種々吟味を重ねた結果、朝鮮李代風の壺に決定した、家庭で一輪ざしとして最も風雅なもので遲くも二月一日から賣出の運びとする準備を急ぐ事になつた

吉州にチフス蔓延

【吉州】頃日不順な天候の加減か吉州一帶に腸チフス患者が二十名以上發生したので吉州署衞生主任は大童で防疫に當つてゐる

人の動き

▲金弘燮氏(咸北道評議員)病氣中の處殆んど全快
▲前田會寧面長 九日現地旅行から歸城
▲山木會寧商業學校長 十日京城より歸任
▲近藤同校教諭 同上
▲喜多會寧醫院助役 十日市場視察
▲大河內道氏(開城府內務主任)十一日上城十二日歸任
▲有馬大將 十三日釜山着
▲高森拓務省事務官 十一日清津より

朝鮮汽船出帆廣告
仁川出帆 海州行 每日午前九時 群山行 每日午前八時
釜山出帆 麗水行(急行)每日午前十時 統營行 每日午前八時・午後三時 元山行 隔日午後五時出帆 二日、八日、十四日、二十日、廿六日
木浦出帆 濟州島行 每月二日、八日、十四日、二十日、廿六日
濟州島行 每日午後八時 每月一日、六日、十二日、十六日、廿二日、廿六日、三十一日
阿波共同汽船出帆
威海衞、芝罘、大連行 利通號 一月十八日午後 時入港 一月廿日午前 時出港
威海衞、芝罘、大連行 共同丸 一月十四日午後 一月十六日午前
鎭南浦、大連、天津行 長山丸 一月廿一日 一月廿二日
朝鮮線事業丁・新京行・客荷物取扱 仁川海岸町四 代理店 野口商會 電話二四番・一三七番
朝鮮郵船出帆 低廉船中食事附
東京行 仁川三日 木浦四日 釜山五日
大阪行 仁川二日 木浦三日 釜山三日
名古屋行 仁川三日 元山三日 釜山三日
大阪行 仁川二日 木浦四日 釜山三日
上海青島行 仁川 鎭南浦 釜山
青島行 仁川 鎭南浦
營口行 仁川 鎭南浦
大連行 仁川 鎭南浦
敦賀行 清津 元山 釜山
浦鹽行 清津 元山 雄基
注文津行 元山 三陟
日本郵船出帆
朝鮮郵船株式會社 京城南大門通 仁川出張所 釜山支店 元山支店 仁川代理店 群山代理店
仁川出帆豫定
大阪神 芝浦丸 一月十一日
大阪神 臨江丸 一月十一日
鮮航同盟會 仁川支部
嶋谷汽船株式會社 仁川出張所
新潟北鮮北海道線 寄港地順序
朝鮮北海道大連線
裏日本北海道樺太行
釜山出帆 元山出帆 城津出帆 清津出帆 雄基出帆 西湖津出帆 新潟出帆 群山出帆 木浦出帆 浦項出帆 仁川出帆 大連直行 鎭南浦出帆
朝鮮總督府命令航路 新潟北線北海道線
嶋谷汽船出帆
木浦代理店 釜山代理店 元山代理店 清津代理店

南部版

折角の改善も事實は改惡
星州の遞送變更に再變更を要望する

【星州】慶北星州の郵便物は從來倭館經由で發着してゐたが十一日から遞送線路を大邱に變更し左の時刻に發着することゝなつた
發送　大邱前九時倉泉附十時四十分
到着　大邱前十時三十分倉泉附八時五十分
その結果倉泉所内は一日の遞延となり從來の不平が一掃されたが星州邑内では時代に逆行するものとして非難してゐる、即ち該線路は雨期と結氷期には永きは二週間も殆ど交通杜絶が年に何回となくあるので非常な不安を抱き從來は其日の内に京城、釜山、大邱に發送してゐたが今度は必ず一日遅れとなるので商取引に及ぼす影響は大きい譯で其對策として今一度倭館經由の午後の便開始を要望するはずである

仁川青年團總會

【仁川】中部青年團第一回定時總會は十一日午後山手町武德館に開催、團務報告及決算報告の後役員を改選し團長日高太郎、副團長増井榮術、澁池武士の三氏が重任した

全北の癩基金十萬五千圓に達す
すでに豫定額を突破して　あと數萬圓を豫想

【全州】癩豫防協會全北支部の寄附金は當局の努力と一般の理解と同情とで管内既に八萬圓を突破し道としては全鮮中に見る成績を擧げたが越年とともに十日の申込は四百十七名總額十萬四千四百七十四圓に達し遂に豫定額を突破する好成績を示した尚ほ各々申込あり向後數萬圓は確實なる見込みである

酒を強か飲んで費消した揚句に申譯なく手を下した辛辣と判明し拘留十日に處せらる

全南は十七萬圓
さすが地元だけに基金も首位を占む

【光州】癩豫防協會の寄附金はその後麗水、潭陽、和順などの一部で纏まつた寄附金額を十日道當局に報告して來たがこれで總計十六萬九千五百九十四圓八十錢となつた

釜山の青年會館
計畫變更か

【釜山】釜山青年團聯合會では加入團體の増加と團員の訓練及び聯絡をはかる必要にせまられ過般釜山府へ大正公園内へ青年會館の新設を申請し既に一部有力者より建設資金三千圓の寄附を得たが府では大正公園の位置と將來の府有財産として活用すべき點等を考慮して贊成せず聯合會では止むなく他の適當な場所に計畫を變更するか或は現狀維持で暫く我慢する外ないので近々幹部會を開き協議することになつた

江景の實業家懇談會

【江景】藏米聯合大舞出しは豫期以上の好成績を納めたので十一日午後六時から西町高商屋に加盟店は勿論、關係有力者及び記者團を招待して懇親會を開いた、參會者八十名で和氣藹々裡に同九時過ぎ散會した

申譯け強盜

【釜山】去る十日午後十一時頃釜山府外沙下面捜谷里一〇二朴伯洙（46）と名乘る老人が府内寶水町二丁目松村藥局の裏通りで強盜に襲はれ所持金一圓を強奪されたと屆出たので署員が警戒中のこと　とて刑事が犯人捜査に

朝鮮にただ一つ
かくれた密柑の産地

こゝは女護ケ島全南濟州島色々變つた風物をもつところ、朝鮮唯一の密柑の産地でもある、彼の西歸浦の附近は内地産同の密柑畑にみるやうな立派な密柑畑が多い、すでに盛りは過ぎたが今なほ鈴成りの黃色に熟した密柑が味覺をそゝつてゐる　日本書紀に『垂仁天皇の朝代常世の國に橘をとりに』とあるのはこゝを指したもので由緒がふかい（寫眞は濟州島に成育した密柑畑）

列車の惱み
去年は四百八十件　大鐵管内の運轉事故

【大田】大田鐵道事務所の七年中の管内公衆關係の運轉事故は旅客公衆の轢死傷八四、線路通行、踏切物の放置、牛馬の立入りによる停車二六四、運轉中の列車に投石し窓硝子その他を毀損し又は動作上の列車妨害一二四、運轉中飛び乘り飛びおりが一七合計四七九件で

堤川選出道議補選
韓麟洙氏當選

【堤川】堤川郡選出道評議員申泰殷氏は高額脫稅事件に連坐して辭任したので十日その補缺選擧を施行、最高堤川の權近氏立候補し猛烈運動であつたが期日切迫して元道議員韓麟洙及李興副議長氏出馬し激戰狀態となり開票の結果左の通り
當選　五五票　韓麟洙、次點　二六票　權重吉

釜山測候所
移轉は至難

【釜山】釜山測候所の位置が府内の最も不良なる場所に設置されてゐるため氣象觀測の正確を希望する水産業者方面より適地移轉を提唱され數年來屢々當局にこれが實現を要望しつゝあつたが今年も八年度豫算の編成期にのぞんだので一部水産業者間には府が經營する時報サイレンを設置する伏兵山頂に測候所を移築する意見があるが實現に對しては既に補助削減と極度の緊縮に祟られて八年度の移轉設計上は困難の模樣である

赤誠燃ゆる血染のハンカチ
贈つて皇軍を激勵　仁川高女生の純情

【仁川】純情の少女が血汐もて滿蒙皇軍の士氣を鼓舞する愛國美談――仁川高女校二年松組の兒島一枝さんは『兵隊さんしつかり』と赤誠もゆる血で認めた血染のハンカチを十一日朝仁川憲兵分駐所に送り届け出で同所員をいたく感動せしめた

少年の嘆き
滿洲で散りたいと大邱憲兵隊へ嘆願

【大邱】『朔北の風吹き捲くる滿洲に氷原の花と咲き誇る勇ましい皇軍に從軍さして下さい――何うせ病氣で死ぬる命なら御國に捧げ敵兵の一人もブチ斬つて喊殺したい』と十一日午後一時頃大邱憲兵分隊に嘆願した少年があつた、この勇敢な少年は下關市外勝山村大字田谷當泉寺井上准黒四男清人（一九）で數日前無斷家出して渡鮮、滿洲行の途上、身寄の府內南旭町一〇山井俊助氏方に寄寓してゐるうち、胸を患ひ極度に悲觀した揚句滿洲行の悲壯な決意をして憲兵隊に飛び込んだもので涙ながらに『僕のうちは小さな寺で門徒は少なくそれに家族が多い上にお嫁に行つた姉さんも僕と同じ病で里歸りした、到底快復は望まないから滿洲へやつて下さい、徴兵までの四年間が待ち切れぬ、兵隊になれねば刑事になりたい』と泣きながら頼むので親切な大谷班長は『あせらずに氣長く空氣のよい所でシツカリ療養するがいい、決して不治の病でないから』と健康を增進して立派な壯丁になつて呉れ』と懇々と諭したので少年もやつと納得したらしく『總理大臣の中には給仕あがりの人があると立志傳記で見ましたがあれはホントウですか』と朗らかな質問を發して歸つた

大邱聯隊の脫走兵
駐在所へ自首

【大邱】八日夜消燈後、脫走して大邱八十聯隊の憲兵隊を騒がせた醉つ拂ひ二等兵千田音松（二三）は四十八時間を經過した十日午後九時半河陽駐在所に自首したが脫走した當時の儘の軍帽、作業衣袴、營内靴を身につけてゐるので軍用物の毀棄罪にも問はれず逃亡罪も成立しないが相當の懲罰に處せられる筈である

裡里かるた大會
本社支局の主催で十五日盛大に開く

【裡里】本社支局では來る十五日午後一時から裡里通りタシロ食堂の新階上廣間でカルタ大會を開催することになつた、裡里のカルタ界は往時湖南の覇を握るほど盛況で幾多のカルタ會が催されてゐたが近來麻雀に押されてその影を潛め數年來カルタ會は殆んど催されなかつたが昨年來麻雀の熱も冷め現在のところ約四十名の同好者あり其の團體として大會は久方ぶりで盛況を呈するものと期待されるので參加希望者は十四日までに支局宛、會費八十錢を添へて申込まれたい

うかれ書記の失敗

【全州】十日夜全州金融組合書記李某相は百圓を懷中して所用で清州に來て浮かれたしまつ清水町のアリランで飲みはじめ同家のボーイを連れて四五軒飲食店を飲み廻り三十圓ばかり散財してまたアリランに舞ひ戻りそのまゝ寢込んでゐたが目をさました時には殘りの七十圓ばかりの懷中は無一物となつてゐるので青くなつて清州署へ屆出でたがアリランで給仕から醉拂ひの伴をしたボーイが行方不明となつてゐるので同署では同人を怪しと睨み行方を捜査中、なほ右の金は殆んど馬山支店より借入れたものである

慶南道の養蠶指導
各郡を巡講

【釜山】慶南道では蠶業の普及發達をはかるため養蠶計畫を考究中であつたが具體計畫として管下職員、技術指導員及び登錄共同飼育所の教師となるべき蠶業講習所卒業生と各里長等一般養蠶家の指導を目的に道内を二區に分ち左記日程で巡回講演を開催に決定
▲第一班　一月四日河東、五日南海、七日統營、九日固城、十一日泗川、十三日晋州、十五日山清、十七日咸陽、十九日居昌▲第二班　二月一日咸安、三日昌原、五日金海、七日東萊、九日梁山、十一日蔚山、十三日密陽、十五日昌寧、十七日陜川、十八日宜寧

馬山の米資
一萬三百圓

【馬山】昌原郡における米穀低資の貸越額は九日現在で千四百二十石、金額にして一萬三百圓に達したその中百八十石（千四百五十圓）

仁川の公設浴場店開き

【仁川】府内新花水里に建築中であつた故野口文一氏の指定寄附にかゝる仁川府公設浴場は竣工したので來る十九日午前十一時から同浴場にて前記野口氏の遺族、府議員、新聞記者等を招待して盛大な開場式を擧行する入浴料は大人三錢小供一錢で當日は無料開放の筈であるが經營は府内村英※氏に月額二十五圓の補助で委任することに決定した（寫眞は同浴場の全景）

煙草の犯則取締
豫防員を配置して　全鮮に魁けた大田の施設　奏効して收納よし

【大田】全州專賣支局大田出張所の煙草收納成績は實に例年にない好成績で六年の七百九十二町步十八萬九千百二十四圓に對し昨年は七百四十五町步二十五萬圓を突破する見込であるが播種以來順調な天候に惠まれたのと所員の献身的努力が増收の因をなすもので殊に全州專賣支局は昨夏來犯則者漸増に鑑み犯則豫防員を設け管内論山地區の江景、論山、扶餘、恩津、鷄山の四ケ所に配置し犯則豫防員二名に對し各の監視員を附け極力耕作者の啓導に努めた結果效績漸く犯則者を減じ其成績顯著なるものあり全鮮に魁けての試みでもあり今後一層成績の發揚に萬全を期する筈

毎日草鞋一足生徒に造らせる
自力で更生した扶餘の石城普校

【江景】扶餘石城普通學校は郡内でも授業料不納その他の成績も半ば以下尻からかぞへられてゐたが昨年以來職員も啓發費の削減の結果一名を減じ長滑校長は赴任以來校風生徒の授業料等不納に鑑み全校生徒二百餘名の内四年生男生徒は絶對ゴム靴使用を禁ずると同時に放課後毎日草鞋一足宛を製造することを大に獎勵した結果父兄も授業料を納むる貴重な時間を惜しみ職員の督勵訪問する努が結び、今日では郡内第一位の好成績をあげてゐる、その他養豚事業、堆肥、共同畜牧、水田千五百坪の收穫も反當り四石五斗の成績をあげるに至つた、總ずるに長滑校長以下職員の努力と全生徒の作業精神の賜ものであると、一般の賞讃の聲が高い

光州校の兎狩

【光州】小學校では恒例により舊暦十二月十四日第一回の兎狩を施した、當日は雨天だつたので一日に延期して十日午前八時から

大田邑の滯納處分

【大田】郡では大田邑の家屋税、市場税、不動産取得税等に六年度繰越諸税金の滯納者激増に鑑み十六、七日頃から月末にかけ滯納處分を斷行することになつた

六萬圓を投じ麗水に棧橋
自動車も兼營し　南鐵の業務刷新

【光州】南朝鮮鐵道會社では最近新任の平井社長の刷新方針によつて業務の刷新を期することゝなり既に相當決意目論見の鐵道聯絡の上に自動車部と合併して自動車業を兼營することゝなつた、なほ二月中東京で臨時株主總會を開き社の一切を讓受け自動車事業の決定をなすと、しかして今日までに決定した事項は▲監査役金炳蕃氏辭任後の補缺として和田順一郎氏を選任▲新光州線沿線社有地全部を三ケ年間無償で希望者に貸付▲中小商工業者のため經費約六萬圓で麗水港に棧橋建造等である

慶州の火事
全半燒二戸

【慶州】十一日午前四時十分慶州邑東部里町島田商店から出火し全燒し鄰家松葉商店を半燒した

當夜は松葉、島田兩店共主人不在中の出來事なので火元に就ても疑ひがあり損害とゝもに取調べ中

仁川の鹽需要が減る

【仁川】京城專賣局仁川出張所で昨年十二月中取扱つた鹽の販賣高は四、一五八、〇三三斤此價格は一八、六一五、二八四圓で七年度の累計は四、八八六圓で七年度の累計は六五、三五八圓にして之を六年度に比較すると數量において一〇五〇七、六三一斤價格が八三四七三圓の減少となつてゐる、その原因は六年度に需要者が多く買ひ込みその分に七年度に持ち越し需要を幾分減じたもので年間の需給には何等のかげりなく朝鮮鹽の販路の險惡は却つて七年度から殖えてゐる

李鐵氏保釋

【全州】任實郡青雄面南山金鐵は前知事時代に問題を惹起し收監中であつた前回議外交員李鐵氏は十日保釋された

大鐵鄕軍役員會

【大田】在郷軍人會、鐵道分會では十一日午後五時から局友會舘で役員會を開き左記各項を附議し更に會後熊谷、山崎、國口の正副會長は役員一同を招待新年宴會を開いた

▲分會長會議提出事項二▲七年度後期表彰者選定▲支部評議員選擧の件三

面指導員が詐欺を働く
面長の印鑑を盗用し　僞造公文書で釣る

【大邱】忠南堤川郡鳳陽面林東錫（二）假名は公文書僞造行使被疑者として目下大邱署で嚴重取調べ中であるが、右は某面指導員として彼屈中面長印及び知事の判を盗用して假巡檢開始許可書等を僞造しこれを府内南山町金内南（假名）外五名から自分は郷道の人物で娘を多數所持してゐるから斡旋するとて前金で現金一千數百圓を騙取したもので嚴重取調べ中

山崎氏慶南巡講

【釜山】農村の先覺者山崎延吉氏は總督府の招聘で慶南を振出しに全鮮各道に巡回講演を試みることになり、同氏は釜山公會堂で本月廿九日から三日間農村振興を目的とする農事改良について慶南各郡の農業技術員及び面技手、民間篤農者約六百名に對し講演する筈である

裡里修養幹部會

【裡里】修養團では十日午後三時から修養會を開き裡里支部組織の打合せを行つたが各幹部が總出で團員の募集に着手し建國祭までには是非認可を得て大々的に活動を行ふと

あの街この街

◇【大邱】道立大邱醫院では本月二十三日から同二十五日まで毎日午前九時から道彩田衛生課長の事務檢閲を行ふ
◇【馬山】酒造同業組合では十一日午後六時から望月で官民有志新聞記者を招待し新年宴會
◇【釜山】釜山署では構内演武場で十一日から廿四日まで毎朝八時半から一時間全署員の武道寒稽古を實施
◇【全州】全州愛國婦人會支部では十日公會堂で新年交歡會を催し全十大佐の講演、三曲合奏などあり頗る盛會
◇【大田】元木町一丁目のヒサゴ亭は本町一丁目に移轉新築し正食堂と改稱し十日披露宴
◇【堤川】郡北斗日面大新里郵便局長松村通次氏は恒例の新年宴を催し四日精米二十枡（五升枡）（時價廿二圓）及新木百五十束（時價三圓）を驛民に供與

怪しい影は警官
ギャング騒ぎの　仁川署ナンセンス

【仁川】仁川署では去る十日から盗止の特別警戒中、警官がギャングに間違へられたナンセンス――十二日午前零時半頃府内山根町高女校裏門に怪しい二つの人影があるから早く來て呉れと黄色い聲で交番に電話がかゝつたので署員の星崎部長は高須部長を伴ひ現場に急行して見ると折柄の寒空でお役目大事に特別警戒の任に當つてゐた署員と判明一同ホツト安心

溫陽警官療養所視察

【大田】湯の街溫陽に新築落成した京畿、忠南北、全北四道の警察官及び家族の療養所は開所以來連日滿員の盛況であるが十四日古市忠南警察部長は最も密接な關係を有する大田憲兵支隊大森判事、米倉檢事、大谷第三大隊長、堀川憲兵分隊長、鎌田刑務所長、齋藤大田邑長、高多村大田驛長を招待し同所並に同地の觀察をなす筈

安田銀行京城支店

佐々木　京城明治町二丁目　胃腸病院　入院隨意　電本三八七三・一七六

演藝案内

京城演藝館　新春興行　一月八日より　國劇座　二の替り狂言　陣容新なる　女の務め　解隨院長兵衞

浪花館　天光軒滿月師　五十錢、三十錢　闇路に泣く女

朝日座　第三の替り狂言　現代と舊式　香椎の馬方　夕刊賣り婆の手記

東亞倶樂部　浪十七八

京龍館　俠客忠臣藏　稻田一作　珍勇武者振ひ

朝鮮劇場　御冗談でしよ　明日は晴れ

中央館　鼠小僧治郎吉　嵐に叫ぶ聲　お轉婆花嫁　天空大王　益滿休之助　街

團成社　ローマンス　巴里の魔人

大正館　仁俠やくざ道　のんきな伯母さん　白夜は明くる

喜樂館　一粒の麥　浪人しぐれ笠　巴里ッ子

學藝

畫家の感想 (中)

石井鶴三

私はさうは思はない。なる程近代藝術として映畫は優れたものを持つてゐる。しかしそこには藝術にとつて唯一の生命とも言ふべき立體的要素を全く缺いてゐる。今日演劇が一般に映畫から壓倒されその凋落が叫ばれてから久しくなるが、滅びんとしてしかも滅びず大衆の生活面に深き根を張つて獨自の存在を續けてゐる原因は、唯一つそれが立體的である點にかゝつてゐる。これで如何に我々の生活と深い交渉をもつてゐるものであるかが判るであらう

ある知名の劇評家とこの問題について語つた時も、全く自分の意見と同じであると言つて、日本の演劇は昔はもつと立體的であつたと詳しい說明を聞かせてくれたことがある。彼は今日の演劇がそれらの昔に廻つてみると一種の退歩を示してゐる點を指摘した。それはいふまでもなく能に出發した日本の劇の初期に於ける觀衆と役者とが完全に舞臺で一致してゐた頃のものを指すもので、その面影は今尚神社の祭禮に見る能舞臺によつてうかゞはれる。即ち正面の背景だけが壁面として遮られてゐるだけで、三方から舞臺の上で演ぜられる仕草を見ることが出來るやうになつてゐる

それが後年小屋の中で芝居を見せるやうになつて舞臺は全く四角な枠の中にはめこまれてしまつた。ある外國の雜誌に、日本の芝居小屋の殆んど總てが、舞臺に通ずる花道を備へてゐる點を指摘して古來の演劇が今尚立派に保存されてゐるのは日本だけだと書いてあつたのを見たが、これなどは日本演劇の最も大きな誇りであると思ふ

ところがこれと同じことが今日の我が美術界にも言へるのだ。美術といつても廣汎な領域を占めてゐるが、その中で最も理想化されてゐるものは彫刻と繪畫である。しかも現在のところでは彫刻よりは繪畫の方が遙に發展してゐる。作品も繪畫の方がより製作され、作家の數に於ても斷然彫刻を壓倒してゐる。といふのは、彫刻よりも繪畫の方が一般の人々に理解され、親まれてゐるところに理由があるやうに思ふ。つまり現代人が平面的に生きることのみを追窮してゐるが、かうした美術の嗜好の上にも現れてゐるのである

彫刻の方にも非常に優れた天分と素質を持つ作家がゐる。しかし世界の無理解け、さうしたゆたかな天分を持つ作家たちをそのまゝ埋つてしまつてゐる。充分に伸び得る人々がむなしく才能を抱いたまゝ埋れてしまふ狀態にある。しかもさうした身の不遇をかこたず彼は默々として自己の藝術を守つてゐる

私は子供の時から繪を描くことが好きで、遂にそれを一生の仕事とする畫家になつてしまつた。私が繪を描き始めたのは隨分古く、手に筆がやつと滿足に持てるやうな時代に出發してゐる。そして初めは馬が好きだつたので、馬の繪ばかり描いてゐた。稍々成長してくると、自家の馬の世話をしながら、やはり馬の寫生を續けた。横から、正面から、背後から、上からといつた風に、あらゆる角度から馬を觀察してそれを描いたものだつた

夜雪

小坂 歸帆

千仭飛樹如東玉　四圍林木但雅銀
一時幻發君休笞　幾度簡園木帶痕

新年文藝

川柳 (佳作)

職敵初湯でらわべだけは解け　全州 唐澤 砂雄
交替の初日拜んで步哨立ち　平壌 原井 勝子
初詣で心機一轉俺も人　慶北 小森 太郎
丸盆の聯合軍でカルタ戰　仁川 河合寛歌仙
鏡餅へ希望大きく初化粧　浦項 松 南子
盆栽の下で明るい丹暦　京城 原 狂犬
お年頭の小僧玄關からはいり　京城 中水 くる

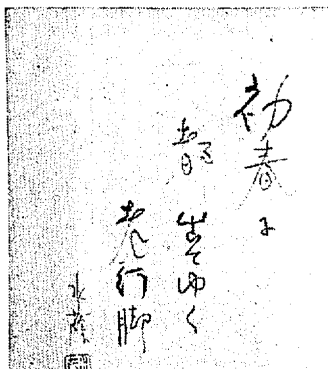

江見水蔭氏筆

初化粧何時に若らぬ顔ながら　長崎 森 宗一郎
屠蘇に醉ふ部長が例の大綿帽　忠南 吉森 三木
朝寝坊若水汲んだ自慢なり　京城 平野 忠一
居候二度目の屠蘇は高く上げ　全南 高田 口紅
敷付へ正月の酒しみになり　忠南 寺地 正氣
双六に負け孝の子は涙ぐみ　京城 三宅 朽樹
今年こそ今年こそだと春の酒

俳句 (佳作)

新年の水田にうつる月鏡し　忠南 江見 鄕帥
正月翳ひつ逝きにしあ子のまぼろしに　平壌 白倉なる子
全州 金 庠文

吾がものとなりし此家の初初音　春川 下垣 紫岡
初鶏の聲頃く如き岡に立つ　全州 丁 敬 鍋
初日今かもめの啣に映ゆるなり　新義州 村松 精史
潮騷の今朝おさまりて初日の出　裡里 森安 美雅
帆柱に掛鯛高く飾りけり　開城 篠原 宮桐
町中の一枚の田も鍬始　京城 葛生 英夫
明の春一人ぼつちを鳩よせて　平南 尾崎 一洗
今朝の春雪の水仙伸びて伸びて
石嚙んでうとましうなりぬ雑煮椀　平北 藤岡 誰水
松の內まだ住みなれぬ里暮にて　京城 三宅 希花
初鶏や煙突の窓のほの白み
神浪白く初日となりゆくに向ふ　京城 藤見 風夫
閑寂羽根をつく手の白く松の葉光
風落ちしあと初鶏の灯だ澄んで　京城 小林 春路
初鶏の一聲やゝまだ寒く　咸南 大沼 一朗
門畑の麥青々とお元日　平壌 村井 亮耕
寺中に青い葉見ゆるお元日
初凪の汐に生るゝ千鳥かも

り　春川 木内 鷺樓
初市に白周衣のこみあへり　海南 井上 狂夢
沼島の目あけてゐしよ初鵆　京城 一條 須香
瞬の色頰にも流れぬ屠蘇を酌む　全南 高田 一朗
屠蘇くむや日ゆらぐ障子背に受けて　京城 高橋淸太郎
元旦の窓たかだかと鶏ひにけり　平北 青柳 丘兒
初空や扉門に松聳えをり　平北 尹 昌 畑
初凪の沖のかゞやき舞ふ鷗　慶山 松尾 北史
雑煮となり凧揚げの子も歸り來て　沙里院 横山 時風

古代中米の彩色浮彫發掘

【メキシコシテイ發聯合郵信】古代アメリカの浪漫的な祕密に對する新しい鍵が此度南部メキシコに發見された高度に發達せる彩色浮彫によつて再び喚起された。右彩色浮彫は本年初頭多數の考古學的遺品を出したメキシコ、オハカ州のモンテ・アルバンの古墳出土品であつて此の發見を指導したメキシコ政府考古學調査員アルフオンゾ・カーゾ博士は左の如く說明した

今回の發掘は之まで行はれたモンテ・アルバン山上古墳の發掘中科學的には最も重要なものである。此の古墳からは他の諸墳の如く寶石、金銀其他貴金屬製品が出なかつたので世俗では恐らく失望してゐるかも知れないが、だが我々の目から見る時は正にその反對である。我々は此の古墳を注意して發掘した結果土と瓦片の中から古代住民の床及び壁の抱脇柱の彩色浮彫を發見した、之こそは古代該地方に住んでゐたザポテック族の生活、その裝飾樣式等を知る上に最も貴重なる發見でなければならない

文壇總決算 (上)

田島 芳郎

小說界

純粹文學の危機、純粹文學貧困の聲は絕えず繰り返されてゐることであるが、昨年程質的に不振を極めた時代は恐らくあるまい。

所謂、老大家は既に時代的にその退役を餘儀なくされ、見るべき作品は何一つ無かつた。これは長い文筆生活の疲勞と云ふことに根據することであらうが、泰西の偉大な作家が老熟期に入つて、益々油が乘り、いよいよ圓熟するに比して、まことに淋しいことであつた

德田秋聲氏を筆頭に、志賀直哉、里見弴、佐藤春夫諸氏また多作家を以て鳴る武者小路實篤氏の不振を見よ老齡の肉體か、銳い神經の冴えと極度に緊張を要する藝術への精進、努力を持續する力にたへないのであらうが、それにしても一篇の逸品をさへ見ないことは淋しき限りであつた。

この點、谷崎潤一郎氏、島崎藤村氏にむしろ精進の見るべき跡があつたと云へやうが、これも期待の大きい割に、吾々の報いられることはきはめて僅少だつた。

また、久米正雄、菊池寬氏など云つた大家は、通俗小說の彼岸遙く逃避し、女子供の拍手を受けたに過ぎなかつた。ある意味では問題視された、菊池寬氏の『勝負』にしろ、直木三十五氏の『青春行狀記』にしろ通俗小說、大衆小說以上の價値を見出すことは到底出來ない。

大家諸氏がかゝる狀態であるに次いで、では所謂中堅乃至新進の作家達は如何であつたか?誰一人格別文壇を賑はす者が無かつた。

これを思想的に見る時プロレタリア派の地下へ潜つてしまひ、全く影をひそめるか、嵐の眞中にあつて前進の出來ない狀態である。前田河、藤森、伊藤、佐藤等の文戰派は遂に航海にたへない老朽船の如く解體され『戰旗』派もこれ又暴風雨を喰つた木造帆船のやうに木葉微塵となり文學どころの騷ぎじやない。地下にもぐつて小林多喜二氏のやうに全く消息を絕ち、行方不明になつた作家さへあつた。

受難時代のプロレタリア派によつて小說界が賑はされやうなんてこれは遠い昔の夢になつた獏でない吾々は夢を喰つて腹をふくらますことは出來ないのだ。

プロレタリア派がかゝる狀態にあるに對してブルヂョア派はどうか?

新刊紹介

●いちはつ　一月號二十錢(東京芝區白金三光町三〇四其社)
●婦人運動　一月號二十錢(東京本所區林町二の七八職業婦人社)
●進展　一月號十五錢(東京市代々木初臺六二一大衆日本社)
●青空　一月號十錢(東京豐島區池袋一一二〇其社)
●藝術　新年號二十錢(長野上田市新町其雜誌社)
●時代像　新年號三錢(京城府竹添町一ノ三〇其社)
●朱面　一月 復活創刊號 二十錢(東京瀧ノ川區西ヶ原町七四郊外社)
●前進　一月號二十錢(東京四谷區南寺町三前進社)
●國民之友　正月號二十五錢(廣島市原町五四其社)
●短歌街　新年號三十錢(東京杉並區荻窪町二九七其社)
●青年　一月號十錢(東京四谷區霞丘明治神宮外苑大日本青年館)
●向上之友　一月號十錢(東京淀橋區柏木四ノ六八二帝國文化協會)
●愛兒　十二月號十錢(東京々橋區[illegible]町一ノ一其聯盟)
●心靈と人生　一月號二十錢(横濱市鶴見區北寺尾二三六六心靈科學研究會)
●米之友　一月號二十錢(東京四谷區愛住町三七、米之知識普及會)
●教育時論　一月五日號十八錢(東京麴町區三番町六三開發社)
●民謠作品　一月號十錢(東京淀橋區百人町二ノ六一其社)
●露西亞通信　七卷一號二十錢(東京市丸ノ內ビルヂング六九〇其通信社)
●ローマ字界　一月號二十錢(東京本郷區[illegible]町二四日本ローマ字社)
●婦選　一月號二十錢(東京麴町三ノ一三婦選獲得同盟)
●東亞公論　一月號二十錢(大阪港區石田元町二丁目一四ノ三、其社)
●生活と宗教　一月號十錢(名古屋中區大池町五ノ一九、破邪顯正社)
●金剛　一月號五錢(京城府大和町三ノ二六朝鮮曹溪宗布教會)
●朝鮮藥報　一月號十五錢(朝鮮釜山府大廳町二ノ二三其所)
●土木建築雜誌　一月號六十錢(東京神田區錦町アーチ第三號館鐵道時報局內シビル社)
●和協　一月號二十錢(滿鐵社員會)
●婦人と新社會　新年號十錢(東京四谷區南伊賀町四一其社)
●淨明　正月號十錢(京城府本町三ノ五〇開教院中其社)
●漁友　新年號十錢(釜山府大廳町二丁目東拓ビル階上、漁業組合聯合會)

全鮮短歌大會

二十一日歌人協會主催　朝鮮新聞と本社の後援

一、期日　二月二十一日正午
一、會場　京城本町明治製菓樓上
一、詠草　一首京城府古市町三五番地三井方朝鮮歌人協會宛金三十錢封入の上送附のこと(但し當日付不要)
一、締切　一月十七日
一、會費　金二十錢當日持參
一、記念品　入選者に贈呈の事
一、選歌　互選及特選
一、特選々者　市山盛雄、末田晃、大內規夫、具谷[illegible]、西海十禄、[illegible]、守水零子、[illegible]、宇野田喜子
一、進行係　大塚九二生
一、朗詠係　寺田光春、楢矢武男、松浦秀雄
一、會場係　庄司信子、[illegible]原久雄、三井衛吉

朝鮮美術家協會組織さる

半島畫壇振興のため　十五日創立總會ひらく

半島畫壇振興のために起つた唯一の自由機關たるアンデパンダン展出品者によつて提唱された朝鮮美術家協會は去る十月三十一日の茶話會後選ばれた十二名の委員により具體案作成中のところ愈よその成案を得たので來る一月十五日午後四時よりその創立總會を黃金町雅敍園にて開催することゝなつた同日は總會後美術家の新年會を行ふ筈尚同會の會則は左の通りである

◇朝鮮美術家協會會則

第一條　本會は會員の親睦及美術の向上發展を圖り朝鮮文化に貢獻するを以て其の目的とす

第二條　本會は朝鮮美術家協會と稱す

第三條　本會は事務所を當分の內京城府本町一丁目三十四番地に置く

第四條　本會は美術家よりなる會員を以て組織し別に賛助會員を置く

會員は規定の維持會費を負擔し會の目的達成に努むるものとす

賛助會員は本會の目的に賛同し本會基金として一口(十圓)以上を納め會の發展を援助するものとす

第五條　本會は朝鮮アンデパンダン美術展覽會を主催す

朝鮮アンデパンダン美術展覽會は自由なる藝術的製作の發表機關として鑑別制を採らず毎年一回之を開催す

展覽會規定は其の都度公表す

第六條　本會に委員十二名(內常任委員三名)を置き會務を處理す

委員は毎年一回會員中より互選す

常任委員は委員の推薦による

第七條　本會は毎年一回總會を開き左の事項を行ふ

一、會務の報告
二、役員の改選
三、會員の懇談
四、其の他

第八條　本會々員たらんとするものは會員の推薦により委員會に於て決定す

第九條　本會則は會員三分の二以上の同意あるに非ざれば之を變更することを得ず

藝術寫眞展

京城寫眞同好會では十二日より十五日迄三越ギャラリーに於て同會々員の優秀なる作品を集め藝術寫眞展を開催してゐる(寫眞は會場)

學藝便り

◇歌集『百日紅』　朝鮮雅川牛尾龍七氏遺稿集、齋藤茂吉、平福百穗氏等の援助により今回刊行

◇鐵工川柳會　新年句會　鐵工川柳會では一月十四日午後六時半より京城驛前共立無盡會社樓上に於て會費十錢にて新年句會を開催する當日席題三題發表の由

中間色

かねて待望されてゐた朝鮮美術家協會が、各人の美しい協調によつて出來上つた、半島畫壇振興のためよろこばしいことである。生みの惱みも相當あつたと聞くが、それだけ協會の持つ使命も大きい譯で、今後に期待されるものが多い。さきには歌人協會が出來、今回は本協會の出來たのであつて早く自由に手をつなぎ合ふことはなんとしても愉快なことである。愉快なニュースである

靄 (二)

林 芙美子

『さて、僕、お暇りしませう』

シインとした夜更けの家を出ると、外は深い靄であつた。

家の前の坂をダラダラと降りると、廣い野原だが、深い靄で一間先も見えなかつた。

『京野さん、かへる時、淋しかない?』

『僕、僕なんか大丈夫ですよ、路ちやんみたいな弱虫と違ふ、男だもの』

『ウフ……男だものか、矢張り私は淋しいナ』

『さうですかねえ、僕はまた、正子さんみたいに肥つて、ガッチリした女は、何が出たつて恐かないだらうと思つた』

今度は誰も何とも云はない。靄が深くて、並んでゐてもお互の顏色が讀めないのだ。

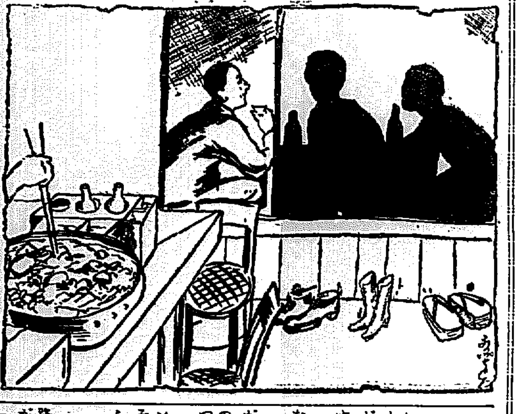

『どつかで水の音がするのねエ』

『瀧はまだなンだらうか』

『エ、まだ野つ原を半分も來てないンですよ。ホラ、遠くにポッンと淡い灯が見えるでせう、あれが瀧のたもとに立つてる電柱です』

『この邊で何か出たら恐いだらうなア』

『この向ふの山の所は、よく不良が出るんですよ。この間も何處かの若い婦人がやられたンだつていつてましたがねエ』

『だけど、あんな淋しい山の所なンか、夜中ひとりで通るなんてそれア、通るひともいけないと思ふわ』

『ウヮッ!』

京野君が急におどかしたので、路子はキャッと叫んで小路にしやがみ込んでしまつた。

『あゝおどろいた……』

『驚いたでせう?アヽ……僕も淋しがつてゐるからちよつと驚かしてみたくなつたんです、さあ歩きませう、もうおどかさないから』

『ヨッ、しやがみ込んでるひとは置いてつちやうよ』

間もなく二人は廣い道へ出た。

『もう大丈夫だ』

『本當によかつた、町も見えるし靄だつてうすくなつたやうだわ』

『だけど京野君もひとが悪いわァ』

『正子さんでも恐かつたですか?』

『恐かつたですかもないもんだ。うゝん、いつもなら何でもないんだけど、なンしろ、あゝいふ深い神秘な、少々キザでもいゝや、神秘な靄の中では、何でも恐つて感じられるンだわねえ、京野さんなんか、いつもなら私と同格か、弟位にしか、失禮……弟位にしか思つてないンだけど、それがあゝいふ場所では大變恐いのねエ。さアこの気持……何と云つたらいゝか知ら。つまり男として感じるのね、何よりも男と云ふものを感じるんだわ』

『さういふのを僕、何かの本で讀んだ事があつたですけれど、併し弟とは思ひ切つて云ひましたね、正子さんにあつちやア叶はない。どうです、どこかで三人で元氣をつけませんか、それとも餘りおそくなりすぎますか?』

『いゝえ、大丈夫よオ、家は四百里先だもの、下宿なんかかまふことないし、そこン所のおでん屋できてるらしいわ』

正子が、のれんの端に手をかけて中を覗いた。

『誰かゐるやうだけど……もつと先へ行つて見ませうか』

『かまはないぢやないの、さあ這入らう、這入りませうよ』

正子の廣い肩がまつさきにのれんをくゞつた。二人も後につゞいた。

高木章氏筆

第二の空軍を期し 帝國飛行協會の蹶起

民間飛行士練磨―飛行場設置 大々的運動に着手

【東京電話】帝國飛行協會では民間飛行の缺陷の改善を斷行して內容を一新して空の時代の飛行を期し、歐米におとらぬ伴かも一朝有事の際において民間飛行は第二の空軍として活躍すべく大々的運動に着手する事になり近く理事會を招集し具體的方法を協議するが先づ飛行士の技術向上に力をそゝぎ現在二百八十名の民間飛行士中實際に活用し得る自信のあるものは極めて稀なる狀態に鑑み、國庫から無料で飛行機を貸し練習をはかる外にさらに適當たる全國三百飛行場設置を實現化すべく政府當局に對しては勿論廣く一般に呼びかけとくに地方在鄉軍人、青年團に對し積極的援助を求める事となつた

戰歿者の碑を現場に建立

廣田氏京城で講演

滿洲事變勃發とともに敢然民間勇士として立ち南北兩滿洲に亘つて匪賊討伐、鎮撫慰問に、戰歿者

建碑 に盡力してゐた元關東軍司令部囑託廣田實輔氏は奉天を出發、目下京城にあつて滿洲事變戰歿者建碑運動のため各所で講演をなしつゝあるが十二日本社に來訪、建碑運動につき左の如く語つた

滿洲事變で護國の鬼と化した戰歿者の武勳を後世に傳へるといふ精神からこの度在奉天の同志とともに滿洲事變戰歿者建碑同志會を組織し、京城に參つた次第です、われ〳〵の建碑は現在のところでは七百七十三基の

多數 に亘つてゐます、しかも全部戰歿者の斃れた現場に碑をたてるのでその苦心は並大抵ではありません、現在のところ十一基が完成しました滿洲事變の最初の犧牲者河野新國伍長、于上等兵の碑などは北大營に立派に立ちその赫々たる武勳を一基の石碑に刻んでゐます、建碑は大いに戰歿者の英靈を弔ふのみならず後世の人々に何ものにもかへ得ない貴重なる教訓と同時に想起されるものとしてわれ〳〵の運動は必ずや國民の熱誠ある後援を得るものと信じます

廣田氏はこの建碑運動のため京城では去る十日總督府協和會に於ける講演を皮切り十一日京城商議、十一日第七十九聯隊で講演をなし近く府內各小學校中等學校でも

講演 をすることになつてゐるが、氏の講演は具さに事變の跡を辿り、その渦中にも飛込んで來ただけに極めて熱意深く各所で非常な盛況を博してゐる、なほ氏は龍山流の一由根水氏を伴ひ半島の講演をおへたのち內地に亘り內地でも各所で講演をなし、總數七百有餘にわたる戰歿者の現場建碑を完成しようといふ意氣込みで明年では少くとも七十基の建碑金を掛けたいと力瘤を入れてゐる

氷上演習可能 漢江見事に結氷

（寫眞は漢江鐵橋附近）

零下十八度一分といふ寒さに待ちに待つた漢江も一夜の內に見事に結氷、この寒氣は當分一帶に亘つて今月一杯は續くといふから、この分では來る十九日より二十二日まで漢江で行ける豫定の所澤飛行學校五機の氷上滑走結氷の演習も漸く望みをかけらるゝに至つた

圓タクの「再現絕望」

竹內新部長の態度

圓の暴落、ドルの高騰により自動車々體並に諸附屬品の騰貴をみせるにいたりこれが對策として府內の業者をもつて一團とする京城タクシー業組合では現在の料金八十錢をもとの一圓に復舊値上するより外なしとて昨年九月から當局にあて再三陳情を試み、その結果新春一月一日を期して値上げをみるのではないかといはれてゐたが上內氏に代る新任竹內警察部長は値上げは時期尚早なりとて實現までには尚幾多の考慮すべき餘地ありとて遂にタクシー業者側の要求を保留し今日におよんでゐるが、一方竹內警察部長は首藤保安課長から內地各府縣都市の狀況を調査した結果さき頃仙臺におけるタクシーが今日尚五十錢均一にして値上げせず、採算がとれるとの情報をはじめ種々回答ありつゝある模樣でこの結果如何の一圓への復舊について竹內警察部長の肚は斷乎拒否する態度に內定したと傳へられるにいたつた

山東苦力謎の歸國

沿海州から續々仁川經由で 學良が兵隊にする？

【仁川】露領沿海州方面で勞働に從事してゐた支那山東省の

☆…**苦力** は昨年の暮れ以來浦鹽から元山經由で續々引揚げ仁川から芝罘に向け歸國してゐるが、その數は去る九月の一百十余名を筆頭に延五、六十名宛の團體を為し、旅費は一人當り十圓乃至十四五圓を所持してゐる、そしてこれ等苦力の談によると共產黨の壓迫が甚だしく何年働いても歸國の際は一々身體檢査を行ひ、働きあつめた金は悉く

☆…**沒收** され僅かの旅費を支給するに過ぎないので全部引揚げる事になつたのだと云つてゐるが、一面には北平の張學良が熱河省における戰鬪準備の爲め密使を派遣して彼等を兵役に使用すべく引揚げせしめたのだといふ說もある、何れにしても露領にかける支那の苦力がかくの如く一時に引揚げるのは過去に例のない事であり又團長級の者は相當の服裝をしてをり、仁川へ到着すると內鮮の新聞を購入して讀むなどは

☆…**普通** の苦力と異つてゐるとて仁川警察署では彼等の行動につき注意してゐる

姦通告訴事件で檢事一杯喰はさる

にせものが出頭告訴を取下ぐ 三十分後に本人出頭

姦通で告訴された姦夫がその告訴人と稱する男を同伴して檢事局に現れ某檢事の面前で告訴取下狀に署名捺印までして引退るや、三十分後本ものゝ告訴人が檢事局に出頭し取下げの意思なき旨を申述べ檢事を面喰らはした事件があつた、一方、にせ物告訴人と被告訴人は既に何れへか姿を消してしまひ檢事局では逃亡狀を發し捜査中である

府內貞洞金一禮（二）はその妻順禮（二）が昭和三年頃から家出しその行方を秘に

捜査 してゐたところ昨年九月に妻は抱川郡加山面???里某と同棲してゐることが判り、昨年十二月離婚を決意し、離婚、姦通の告訴を京城地方法院に提起した、偶々十日告訴人たる金一禮の出頭日に當り午前十時半頃被告訴人の趙敦商は金一禮と稱する一人の男を伴つて檢事局に來り『自分等の間には和解が成立したから告訴を取下げたい』と申出で署名捺印した取下狀を提出したが、十一時頃、金一禮が檢事局に出頭し右の事實を知つて驚き取下げの意思なき旨を述べたのでこゝに前の告訴人がにせものであることが

判明 して更に檢事を驚かした

運動王國―京師 二つの戰勝祝賀會

三年連勝のラグビーとアイスホッケーの征覇 きのふ同校で擧行

運動王國京城師範學校では同校ラグビー部が全日本中等學校のラグビー戰に見事三年

★★**運勝**★★ してゆるぎなき覇者の地位を占めたその祝勝會とこれ亦日本中等學校アイスホッケー大會に出場、斷然內地の強敵を一蹴してラグビー部と同様に榮ある大旆を吾等が半島に持ち歸つたこの二つの戰勝祝賀會を十二日午後二時から同校講堂で盛大に擧行した、府內の各體育關係者はじめ同校卒業生及在校生多數參列、先づ同校運動部總務部長の挨拶たる開會の辭に次ぎ石黑ラグビー部主將、萩島アイスホッケー部主將が感激の面を紅潮させて勝志報々たる戰勝經過を述べた後、渡邊校長、福士體育部長が、今日同校が日校の榮冠をかち得るに至つたについて運動部關係者、新聞關係者への感謝と併せてスポーツマンシップとして、今回の勝利に醉はず、今後すべてのスポーツに對して

★★**明朗**★★ な力强い運動精神を通じての努力こそ京師の強く最も偉大なる使命であると、戰へるが如く嚴ますが如く說き多數來賓卒業生の祝辭等あり一同お菓子と紫相に京師スピリットを讃へ五時盛會裡に散會した

子供爭奪戰―名裁判で和解

生みの親と育ての親

子供の愛にひかされた生みの親と育ての親との間に『子供爭奪』の裁判沙汰が持ち上り十二月その控訴公判が開かれたが大岡裁判にも似た小松判事の名裁判で兩者目出度く和解することが出來た

府內漢江通り一二三番地紙方龜吉さんの妻なけ昭和六年二月男の双兒を生んだが世間體を恥ぢ一人は何處かへ

養子 にやらうと探したところ、偶々漢江通り三番地松尾寅吉さんが是非貰ひ受けたいと申出でたので早速貰ひ子として手渡したが、乳がないため牛乳で育て、その上病弱なため養親の松尾夫婦は懸命看護に努めつゝ愛育したが昨年五月になつて子供の親が未だに紙方宅に入つてゐるのでで親を移すやら相談したが『あとで養子として貰を讓る』と決め無事おさまつた、ところが子供の愛にひかされた生みの親は五月十四日のこと松尾が出張中松尾宅に乗り込んで強引の手から子供を奪ひ自宅につれ歸つたので松尾夫婦は

憤慨 し損害賠償二千四百三十六圓の訴訟を地方法院に提起したが、一審で敗訴の訴求棄却され控訴して十二日の控訴公判となつたもので、この裁判で子供は再び生みの親に手渡し、松尾方へは慰藉料として二百圓を手交することに目出度く和解が成立した

池田部隊尚も追擊中

―羅子溝包圍戰― 我軍の死傷十二名

【間島特電】去る八日來間島派遣軍が決行した羅子溝包圍戰は戰鬪と派遣部隊屯地との距離、周圍の地形、包圍軍の兵數等よりみるも實に破天荒の企てであり、時あたかも零下四十度に近く、しかも稀にみる大吹雪であつたことなどひとしほに參加部隊の安否が氣づかはれてゐるが、十一日夜現地との連絡によれば敵匪の退路遮斷に成功した池田部隊は本隊の羅子溝に入城後も敵匪の追擊をゆるめず十一日午後一時すぎには同地を去る三里の山間部落老母井溝附近にて

新聞社說や紀行文も收錄

新味を盛る高普鮮語教科書

現在高等普通學校で使用してゐる朝鮮語教科書は殆んど內地文の譯で、眞の朝鮮語教科書としては

普通學校の改訂新教科書

印刷にかゝる

總督府學務局では普通學校規程が改正經濟力の貧弱から六ケ年の修業年限を完全に卒業し得る者が少く中途退學者の多い事實に鑑み、從來なるべく四年制普通學校を多くし四年間に六年制程度を修業せしめる方針を取り來たつてゐたが將來も同この方針を持續する意向で、これに伴ふ教科書の改訂を計畫してゐたがこの程漸く完成し、十一日修身卷三、國語讀本卷五、朝鮮語および漢文卷二をそれ〳〵印刷に附した、改正教科書はそれ〴〵自然內容も豐富となり頁數も增加してゐるが、定價は時節柄値上げせず從前通りとする筈でこれと同時に六年制普通學校用の地理、歷史、理科各教科書にも大改訂を加へる事になり同時に印刷に附した

京師の戰勝祝賀會（昨日同校講堂で）

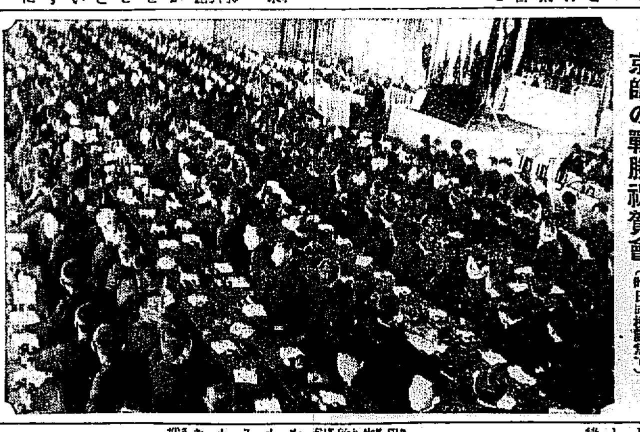

インフレ景氣と滿洲國景氣

朗らかな就職戰線

學窓から社會へ―この春の卒業生の前途に對して一時は暗い氣分につゝまれてゐた就職線も、最近の景氣の好轉で卒業生の賣れ行きは好調を見せてゐる、朝鮮では學務當局が斡旋を開始し鮮內の官廳、會社、銀行その他の團體に向つて依賴狀を發する一方、新興滿洲國當局にも就職の斡旋と採用方を依賴してゐるが、滿洲國は建國匆々の際でもあり、朝鮮及び內地から來るべき卒業期には新しき卒業生を相當採用したき希望を有してゐるため學務當局でも樂觀してゐる、この種の卒業生の賣込みには早くも學校當局が奔走しての成行きによつて可成りの掛け口が開かれるものと見られ、一方內鮮民間方面はインフレ景氣によ る會社の好轉、業務の擴張等により採用希望が多く、殊に中等學校卒業生が最も容易に就職出來さうであり、來るべき卒業期の就職は例年よりは好成績を示すものと

息子の遺骨を抱へて父親の身投げ

娘は出奔…釜山

【釜山特電】十一日午後八時三十分釜山南濱發牧ノ島渡船から長男の遺骨を抱へて投身を企てた中年男のあるのを乘客が發見救助して目下水上署にて取調べ中であるが、この老人は府內綠町二丁目山田仲一方同居京城府樂田郡村田町赤間兵三郎（五）と稱し、杖とも賴む長男に死去され長女リエ子（二）も十一日午後五時大田春日町一一八に居住する關人の原一郎と目的地へ出奔したため全く前途を悲觀して投身自殺を圖つたことが判明、同署では前記リエ子を召喚して嚴重訓戒する所があつた

一千圓拐帶犯

散財中を御用

【釜山特電】低額朝鮮輸出水產物販賣會社の金二千圓拐帶犯人三浦三郎（二）は滿洲へ高飛びするため十日午前釜山から絕浦まで潛行し同地の飲食店福釜屋にて散財中を絕浦派出所の野川巡査に怪しまれ釜山より追跡した山川、片山、村の三刑事の應援にて難なく逮捕された、十二日朝釜山署へ押送されてきたが百六十圓餘りを費消したのみで大部分の現金を所持してゐた

手薄を知り百草溝を狙ふ

手薄を知り百草溝を狙ふ

忽ち擊退さる

【間島特電】十一日午後一時頃約二百名の匪賊が百草溝附近百草溝北方地の大杜川に現れ我が派遣軍が羅子溝包圍戰で兵力の手薄なるに乘じて一擧に百草溝市街地を襲撃する氣配を示したが留守隊にては早くもそれを感知急速に敵の攻擊を開始したので彼等は忽ちに潰走した

これより先、包圍の頑强なる匪賊と遭遇約二百の匪賊を擊退した、この戰鬪にて鳥飼軍曹、相澤一等兵が共に腹部に貫通銃創をうけ名譽の戰死をとげた、なほ十二日朝までのわが軍の損害は前記勇士を合せて戰死四名、負傷者八名である

老人の弟殺し

懲役七年求刑

江原道金化郡近北面栗木里沈官武（五三）にかゝる殺人、死體遺棄事件の公判は十二日京城地方法院で佐藤裁判長、立會ひの下に京城地方法院で開廷された

被告は早く妻に死別後日稼労働で鐵原郡葛末面に弟とさゝやかな家を構へたが、その弟たる沈官武（五二）が兩眼失明の不具者で仕事が出來ず生活に窮乏を告げたのでこれを殺害すべく決意し昭和六年陰正月末壽里坊の平中山僧岬に弟を誘ひ出し、深谷に突き落して即死せしめ、死體には砂を盛り重ねたものである

これに對し檢事は七年の懲役を求刑した、判決言渡しは十九日

九段に新名物

花岡石の大鳥居と狛犬奉納

【岡山電報】岡山縣會議員岡田袈助氏は、同縣小田郡の一孤島北木島に花岡石の鳥居材の柱三丈四尺四寸、笠三尺七寸、笠の長さ四丈六尺三寸といふ石では日本一の巨材を持つてをり、數年來これを靖國神社に奉納の念願であつたが、運搬および建設の費用が莫大なので今日まで放置してゐた所、今回長野縣の生糸王片倉家一族が一切の費用として七萬圓を寄附したので四月中に竣工する事となつた。尚同時に一丈五寸の狛犬一對も寄進するといふから九段に名物が又二つ殖へる譯である

春場所

◇けふ蓋明け

【東京電話】脫退騷ぎを殘した中堅力士二十數名の團體を迎へて更生の相撲協會、一月春場所は十三日晴々しく初日の蓋を明ける、十二日は吉例により午前九時國技館で協會員一同參列して土俵祭を行つた、八組の太鼓は勇ましく初日の取組を市中の角界先に觸れ廻つた、十三日初日は早いが勝の五十錢均一である、初日取組左の如し

初日取組

（秋田山）大刀若—（金澤）小野錦
（出羽）甲山—（九州山）外ケ濱—愛の花
（幸ノ花）駒光山—（七尾）越ノ花
（巴潟）國見山—（天竜山）吉野岩
（大ノ里）太刀山—（新海）岩木山
（大邱山）駒ノ里—（雷ノ浦）双葉山
（大邱山）錦洋—（大文字）新川
（玉錦）古賀浦—（沖ツ海）能代潟
（旭川）清水川—（武藏山）羽ケ嶽

尿の病

惱みの深い慢性の難病

淋病、じんぞう、膀胱、尿道炎

手おくれしてはならぬキヽメが出る！藥あり

全身が侵されて死ぬ腎臟病、心臟病や萎縮腎を併發して死ぬ腎臟炎、膿と血の小便を排泄する淋病、膀胱炎、尿道炎など尿の病は何れも難病で直ぐ慢性となり進行し易く、再發しては苦悶を繰返し、子宮にも惡まれず家庭破壞の原因ともなる。病氣が進めば生涯の不幸、一刻も早く適當した療法に從はれよ。

東京神田三崎町二丁目中嘯堂書店

古本大廉賣

ハガキで申込め目錄呈

月やく

サシコミ外用藥

お困りの方は疲れる時に局部に藥をサシコミますと、使用者自身の體溫に依り藥がトケテ局部で作用を起し身體に少しも害なく、ロクキク良藥があります、早い手當が肝要です、今スグ手紙で御申越し下さい、クワシイ藥の說明書を無代差上ます

奈良市小西町六〇　松葉園

中學

南滿洲鐵道株式會社設立

南滿洲工業專門學校

生徒募集

詳細八十二月廿九日官報參照

帝國教育會出版部

中等教員英語科無試驗檢定特典アリ

官私大學本科入學ノ途格アリ

英文科一學級豫科一學級選科若干名

梅花女子專門學校 梅花高等女學校

家政專攻科一學級

願書受付

大阪市外豐中

近代人の社交場

◎宴會は二百人樣まで御引受けいたします

◎御値段は何程にても御相談に應じます

◎美人女給七十名のサービス振りを是非一度御覽下さい

丸ビル會舘

頭痛にノーシン

お土産第一

內地へのお贈物お申込願ます

池田の甘栗

內地移出の元祖・年中無休

池田商會

洋服

値上ゲセズ

セビロ A拾一圓 B拾七圓

黑メルトン A拾二圓 B拾五圓

オーバー A五圓

トンビ A拾貳圓 B廿二圓

モーニング

洋服裁斷講義錄

大阪中之島 大阪洋服學校

昔 今

効能で賣れる七ふく

七ふくひえ藥

大阪高津表門筋 本家七ふくや伊藤長兵衛

振替大阪九七三・電南七二九

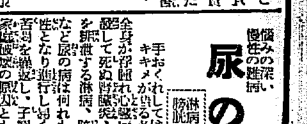

阪井耳鼻咽喉科醫院

京城本町一丁目入口

醫學博士 坂井清

ラヂオ氣材料一式卸

河浪商會

京城府本町四丁目

ビクターレコード チクオンキ

二割引で在庫品豐富

京城驛前 明時堂へ

京日案內

社員 女給 電話 店員 看護 恩給 女中 恩給 彩票 信用 外務

特別案內

事務助員採用

日本鑛業株式會社出張所

地圖と兵書

京城練兵町

小林又七出張店

鳥群氷上を散步

スキーは勿論スケートさへ出來ないといふこの冬の暖かさもきのふ全鮮を襲つた寒氣でたちまち『いたい朝鮮の寒さ』の現出、京城でさへ零下十八度一分を示し、漢江はじめ續々結氷してスケートファンを喜ばせる一方斃ち凍死者など出してゐるがこゝ昌慶苑の池では鶴をはじめ大鳥小鳥大のしげに氷上を散步したり、まだ凍らぬ水面を悠々泳ぎ廻つたり朗らかな景色でした（寫眞はきのふ昌慶苑で）

青春哀歌 (93)

群司次郎正 作　野崎友三 畫

歡害 (六)

『えゝ、それはお優しい若い方で御出いますわ。でも、旦那様も奥様も知つていらつしやる方なんで御出いませうか、私がお茶を持つて参りました時、叮嚀に御挨拶なすつていらつしやいましたから――』

と、女中は真面目な顔でいつた。

妙子夫人が未だ帰つて来る理由がないとすれば、或は花子ではあるまいか？樺寺町へ岡田欣哉を訪ねて行つて、彼の住所が判らなくなつて宮部鷗夫を訪ねたのだらう

か？それにしては鷗夫の家の町名まで知つてゐるとは思はれないし、どうせ鷗夫は自分と一緒に帰京することになつてゐたのだから、鷗夫の留守を知つて来るやうな事はあるまいし、或は他の女かも知れないと思ひながら、小村誠一は女中に導かれて、鷗夫の書斎に這入つていつた。

『なんだ！お前か！』

と、部屋に這入つた瞬間、ふと此方を向いた澄子を見て、誠一は呆気に取られた。

『あら！お兄様！』

から云つて、澄子は嬉しさうに微笑んだ。

『どうして宮部君の家へ来たんだ！』

『貴方はね――』

と、鷗夫が澄子にかはつて、こゝへ来るまでの経緯を手短に話した。――汽車の中で逢つたこと。国府津に下車して疲れを休めたこと。国府津から欣哉に電報を打つて置いて、東京駅に下りたが、欣哉がゐなかつたら、すぐその足で樺寺町の欣哉を訪ねたが、既な背白い女が出て来て、素気なく、そんな方はゐないと云つて、取り合つて呉れなかつたこと。仕方なしに、すつかり絶望した澄子を伴つて、一先、蒲池の屋敷に引き上げたことなどを話した。

『汽車の中で逢ふなんて、全く偶然だね。――でも種々迷惑をかけてすまなかつた』

そして、誠一は兎用といふ家は自分や欣哉の中學時代の友人塚本が経営して居る家で、塚本に逢つて岡田欣哉の事から口論したことなどを笑ひながら話した。

『更に角明日は岡田君の住所が判るよ』

『まア！お兄様しらべて下すつたの？』

と、澄子が早口に訊いた。

『うん、ほゞ判つたよ。下戸塚といふ所に居るんだ』

『ぢや、お兄様今夜でもこれから連れて行つて下さらない？』

『番地が判らないんだよ』

『番地が？……』

『さうさ、田舎のやうに番地が判らないでは探すことは出来ないさ』

『その友達から聞いたのかね？』

と、鷗夫は茶を啜りながら口を挿んで訊ねた。

『まあ！これを見給へ』

と、誠一は洋服のポケットから小さく折畳んだ夕刊を鷗夫に渡すと、澄子を見て

『お前も讀んで見たらいゝだらう。岡田君のことが出てゐるよ』

『えつ欣哉さんのことが？――新聞に？――まあ！どう云つて出てゐますの』

澄子は急に黙した眸を動かした。

『成る程、絶讃に鬼才現る、田中村山画伯の欣哉談と云ふ記事がさうかね？』

と、夕刊の特別欄を見詰めた鷗夫が唸るやうに云つた。

『えつ！それ、欣哉さんのこと？本當？お兄様、本當なの？』

『本當だとも！――絶讃を浴びてるよ』

『宮部さん、私に――早く見せて下さらない！』

と、澄子は横から、まだるこしさうにせき込んだ。

『ぢや、一つ僕が聲を出して讀むから聞いて居給へ――だが、恐らく岡田君のことかえ？』

と、鷗夫はまだ疑つて居るらしいやうな、溜息とも嘆聲ともつかない口吻で聞いた。

『お兄様、御振つちや嫌よ』

澄子も薔薇色に染つた頬を上げて。

『更に角、讀んで見るよ』

と、鷗夫が讀み出した時、澄子の心臓は風のやうな鼓動を覚えた。

將棋新手合 (三)

於東京市日本橋區蠣殼町二ノ五 溝呂木將棋所

(圖は五六歩迄の局面)

左香落 △七段 溝呂木光治 (東京)　▲五段 中井捨吉 (大阪)

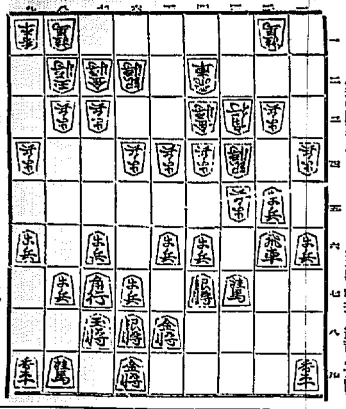

▽持駒なし　持駒▲中井氏 歩

△七四歩 ▲五七銀 △六三銀 ▲六六歩 △七三桂 ▲六七金
△五三金 ▲五九角 △五二金 ▲七七桂 △二二飛 ▲二九飛
△四三金 ▲八六歩 △八四歩 ▲六八角 △五二飛 ▲五八金
△五五歩 ▲同 歩 △同 飛 ▲三二歩 (以下次號)

(溝呂木七段講評)(下手)六六歩突きは、攻勢を採り難いので持久戦に對抗する意味であるが面白くない、茲は六八金スグと指す處である

(上手)五二金引きは、放れ駒を連絡する意味である

(下手)二九飛引きは、手待ちの意味である

(上手)歩の交換が出来ないのでは、駒組りが不可であるので、四三金と上つて五二飛と廻るのは此の場合唯一の狙ひ場所である

(下手)五八金上りは、敵に仕掛けさして、三筋を狙ふ意味であるが形が崩れて面白くない、茲は敵の攻めを逆用する意味に、五九飛と廻る處である

(下手)三二歩打ちは、限定の攻め手である

新映畫ニュース

明治座では十三日より五日間ＭＧＭ社超特作發聲版『ローマンス』を上映する、監督はクラレンス・ブラウン、主演はグレタ・ガルボ、ルイズ・ストーンが助演する。マタハリ以前の作品で高評を得たものであるが輸入が後れた、ガルボファンに取つて見遁せないものである(寫眞は其一場面)

JODK 十三日(金)

午前八時〇分(A)ラヂオ體操
同一〇時三〇分 氣象通報
同一〇時四五分 料理獻立 日用品値段 鮮魚相場 京城府廳水産市場發表
同一一時五九分 正午の時報 ニュース

午後零時三〇分 新内 關取千兩幟 鶴賀 若榮
同一時一〇分 婦人衞生講座 姙産婦の攝生法(二)
同二時一五分 家庭講座 許 信 療所のお話(二) 京城府内務課長 門脇 默一
同四時〇分 ニュース 公示事項 引續き(A)大相撲春場所狀況第一日(國技館より)
同五時四五分 職業紹介事項 常夜のプログラム發表
同六時〇分 ハーモニカ獨奏 金波 關
一、スパニシュヨーク パールパハ作 二、ビクトリーマーチ ブローン作 三、最初の接吻 ラモンツ作 四、ワイフスオブウヰンソー ニコライ作
同六時二〇分(A)コドモの新聞 村岡 花子
同六時二五分 新春講座 新春の財界に望む 朝鮮商工會議所會頭 賀田 直治
同七時〇分 ニュース 公示事項 翌日のプログラム發表
同七時三〇分 講演 熱河地方に就て 歩兵第七十九聯隊附東京歩兵中佐 松田 光作

同八時〇分(B)義太夫 艶容女舞衣(酒屋の段) 淨るり 竹本 小仙 三味線 竹本 鶴榮

同八時四〇分(A)小唄 一、雪に待ち 二、君が仰せ 三、待ちわびて
唄 堀 小奈美 三味線 堀 小三喜
四、ぬしさん 五、雪のあした
唄 堀 小良久 三味線 堀 小三喜
六、めぐる日 七、鳥影
唄 堀 小奈美 三味線 堀 小三喜
替手 堀 小良久

同八時五五分(A)連續講談 後藤三勇士(第一席) 一龍齋貞山

同 時三〇分(A)映畫 映畫物語 紅組の文字 金 永 煥

新春講座

午後六時二五分 賀田 直治

賀田氏は朝鮮商工會議所會頭、DK初放送の人 昭和八年新春の半島財界に對してこの新らしき音樂の曾頭は果して如何なる抱負を有してゐるか、氏の最初の公的自己抱負の吐露を聴くことが出來よう

新進聲樂家 金鑾喆氏(バリトン) 近く音樂會を開く

多大の希望と抱負を持つて過般歸城した金氏は東京高等音樂學校に於てその名聲高き平間文壽氏に師事し東都聲樂界の諸氏より其の將來を嘱望され、昨春藝術の殿堂日比谷公會堂に開かれた日校で最初の音樂コンクールにはすばらしき好評を得、氏は今度今春の獨唱會を故郷京城にて開催すべく歸城日夜の勉强にいそしんでゐる、なほ氏の最も得意とせるはオペラ物にてけや城内好樂家にその日を期待されてゐる(寫眞は金鑾喆)

藤原義江が『討匪行』トーキー化 十一日頃滿洲へロケ

豫て陸軍報國を企圖し國軍演習部の依嘱に依て同部作詞の『討匪行』と『アジヤ行進曲』を作曲公開してその純益を在滿軍隊慰問のために寄附した我等のテナー藤原義江は今度更に藤原義江プロダクションの名の下にこゝに日活を脱退新生した新映畫社と提携『討匪行』を自ら主演し小杉勇、島耕二、瀧花久子等共演でオールトーキーする事に決定、十一日ごろ滿洲へロケーションに出發するがこれは國軍演習部の原作を伊藤大輔氏が潤色し、内田吐夢氏が監督するもので日活撮影所に付新興新映畫社に参加した名キャメラマン唐澤弘光氏が當るといふ名スタッフにより完璧を期するもの

寶生流演能會

府内寶生流同好會では來たる廿一日午後五時京城寶生會及び京城謠友會後援のもとに長谷町公會堂において寶生流演能會を開催するが何れも同流傑出の士のみの演能であり頗る期待されるものである。番組は左の如くである。

▲鶴龜＝役割當日會員抽籤(午後四時始)能
▲巴＝越山恭光、上田濶、中林一男、島谷秀三郎、井上直太郎、間 大島理三郎
▲東北＝牧山猛太郎、林田金五郎、横山百太郎
▲羽衣＝渡部成三、豐島十郎、加内龍子、上田幸子、古城德子、幸繁吉
▲隅田川＝大島理三郎、波多江太郎坊
▲葵上＝安村北斗、大浦貴雲、豐島十郎、大森勝司、吉村八百次郎、幸繁吉、金澤眞雲、井上直太郎、間 大島理三郎、附祝言

トピック

十二日から東亞クラブでは『鼠小僧次郎吉』を上映するが大佛次郎の筆になり講談倶樂部に連載された變幻極まりなき怪盗鼠小僧の映畫化で横溢せる劍戟の興味と稱せらるゝもの而も『鼠小僧大會』として前後篇十八巻を一通し同時に上映する。右の外にメトロ映畫社製作エニッド・ベネット嬢、ハントリー・ゴードン氏共演戰慄活劇大冒險『鼠に叫ぶ聲』及びセンチュリー喜劇エドナ・マリアン嬢の『お轉婆花嫁』を併映するが入場料は大衆料金として金二十錢だと

讀者欄

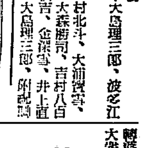

▲[illegible]白枚同好の方に御知りたし(水原縛まれたもの)▲一月六日の午後の五時過ぎに總督府中學校のスケート場で女持ちの手袋を拾得致しました赤の手袋の中に黒い手袋が入つて右の方は少し先の方がやぶれてゐます御心當りの方は御住所御氏名をお知らせ下さい(一中學生)▲私小説度の強近視眼にて困つて居るものですがどなたかあまり大げさでない療法をお教へ下さい(神經衰弱の女)▲一月二日午後十一時四十五分本町二丁目より竹添町まで自動車に御乗りの和服の方時計は車内に落ちてありましたから保管してゐります(本町二本町タクシー)▲朱安に居たO様昨年御住所をA様から承はつて御手紙を差上げましたが返つて來ました(年賀状も)母も御目にかゝりたがつてゐますから御住所御知らせ下さい(京田)▲化粧鞄の南バルコ波の際御所を敎へて下さい(入用者)▲九日の夜九時頃鮮銀前にて女の人より黒犬をもらつた濟洲の服を着た御方誠にすみませんが御返し下さいませんか(S生)▲可愛らしき小猫差上げます(旭町二七一七番大澤)

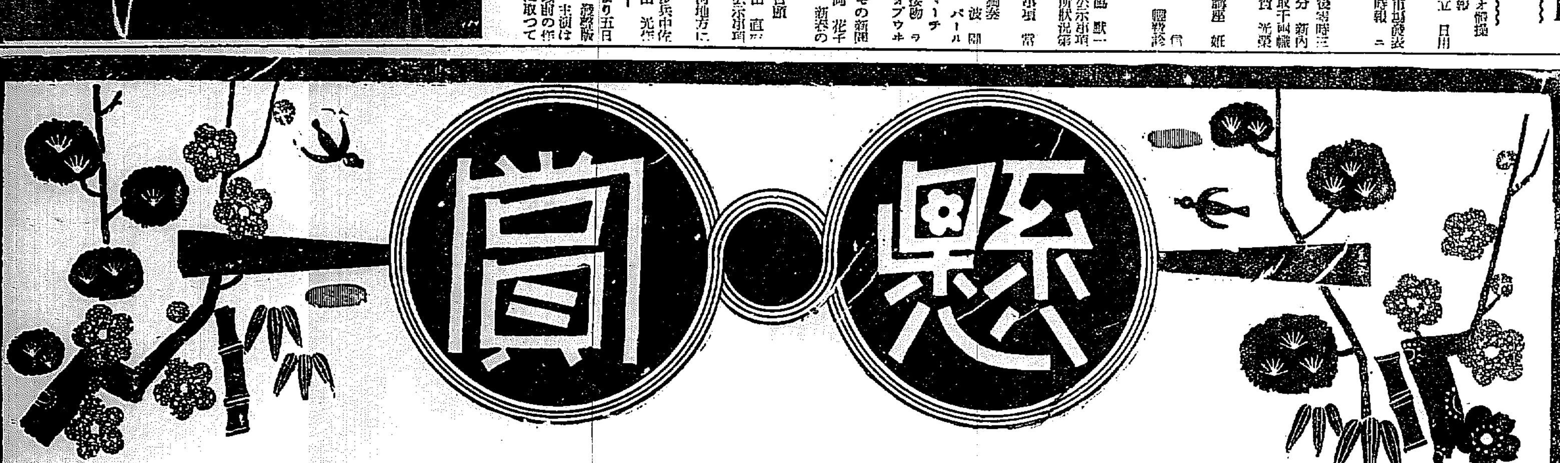

新時代の新美粧料
チタニウムを主劑に特殊の成分を配合せる
サーワ白粉

ミツワ石鹸 サーワ白粉 發賣元 ◎丸見屋商店
東京・兩國(日本橋區米澤町) 振替東京七一〇番・電話 浪花(67)代表 四〇〇〇・四四〇〇・六四三〇・一八〇〇番

愛用家御優待

懸賞課題
一、サーワ白粉の發賣元で發賣してゐる石鹸は何ですか
一、この懸賞を御覧になつた新聞名は何ですか

規定

答案の書き方と送り方

サーワ白粉と化粧品
サーワ固煉白粉(白・肌色) 各六十五錢
サーワ煉白粉(白・肌色) 各三十五錢
サーワ水白粉(白・肌・濃肌・新肌色) 各三十錢・五十錢
サーワクリーム白粉 五十錢
サーワ化粧水 四十錢
サーワ白粉下 三十錢
サーワヴアニシング・クリーム 五十錢・三十錢
サーワコールド・クリーム 七十錢・三十五錢

上記化粧品の外裝(外箱)全形の裏面白地に「サーワ化粧品の懸賞課題」の答案と御住所御氏名(なるだけ詳しくお書き下さい)を明記の上、開封(二錢切手貼付)にて左記宛御送り下さい。又は他の用紙
答案送り先 東京市日本橋區米澤町三ノ五 丸見屋商店懸賞係
×懸賞課題の正解者に對しては、公正なる抽籤の上、當籤者へ賞品を御贈呈申上げます。
×答案を出した外裝(外箱全形)は御一人で何枚でも多い程賞品の當る率が多いわけです(二十九匁まで郵税は貳錢です)
×▲締切 昭和八年三月末日 ▲抽籤發表 昭和八年五月中紙上を以て發表 ▲賞品發送 當籤發表後二ケ月以内

賞品

一等	錦紗繪羽羽織・錦紗小紋着物	一組宛	十名
二等	鹽瀬丸帶	一本宛	十五名
三等	流行柄本御召	一反宛	二十名
四等	婦人持クローム側腕時計 又は モンパレス長襦袢	一個宛 一枚宛	四十名
五等	姫鏡臺	一臺宛	八十名
六等	最新流行銘仙	一反宛	百五十名
七等	サーワ化粧品詰合せ箱	一箱宛	三百五十名
八等	サーワ固形白粉	一個宛	五千名

固煉白粉は白粉、肌色を各四種づゝ、外にヴァニシング・クリームとクリーム白粉、此上十二種何れも御使用の一揃ひ・定價五十五錢(一種なれば五錢)封入御申越

小冊子「白粉の常識」御申越次第進呈

種類と定價
固煉(白・肌色) 各六十五錢
煉(白・肌色) 各三十五錢
固形(白・肌色) 各二十錢
水(白・肌・濃肌・新肌色) 各五十錢・三十錢
粉(白・肌・濃肌・新肌色) 各三十錢・四十錢
クリーム白粉 五十錢
化粧水 四十錢
白粉下 三十錢
ヴアニシング・クリーム 五十錢・三十錢
コールド・クリーム 七十錢・三十五錢
頬紅 三十五錢
口紅(鏡入と携帶用) 各三十五錢
眉墨 三十錢
打粉 三十錢
(內地以外は關稅を加ふ)

買捌
信用ある化粧品店・藥店・雜貨店・百貨店に若し無き時は本舗へ(御註文本舗持ち)郵便切手代用三個以下よろしく東京市内は一個一個にても配達

A.32